新京日日新聞
夕刊
十二月十二日

本紙定價 一部五錢 一ヶ月壹圓 郵稅 …… 廣告料金 普通一行 壹圓五十錢 特別一行 貳圓五十錢
發行所 新京永樂町四ノ一 新京日日新聞社 電話 編輯局專用(3)三二二五 營業局專用(3)三三〇〇
發行人 河野榮忠 編輯人 本勇 印刷人 水內之介

銘酒 光盛 福鶴 新京石川吟醸

健全財政主義から 合理的積極財政主義へ

來年度豫算編成に現れたる

あす第一回查定開始

滿洲國の財政政策は來年度以降劃期的轉換を見るべきことはかねて豫想されてゐたところであるが、十二日滿洲國政府は康德四年度豫算編成方針を次の如く發表し從來の健全財政主義から合理的積極財政主義への進展を明らかにした

方針

康德四年度豫算は滿洲國各部門に亘る第二期建設遂行の基礎を達成し國家經營の有機效率的運營を期すると共に國際環境の現狀に鑑み非常時局に對處すべき財政の强靱性を保有せしむる爲合理的積極財政主義に依り編成するものとす

要項次の如し

一、國家組織を維持するに必要なる政費（統治財政）は極力其の膨脹を防止し國家財政の中樞として堅實且强靱性を保たしむ

二、國民生活を安定向上せしむべき施設に要する經費（厚生財政）は積極方針に基き特定財源に依る外、公債（內國債）を發行すべきも之に對しては增稅並新稅の創設に依り其償還財源を明かにし國家財政全體の健實性を害せざることとす

三、國家の經營並資源の利用開發の爲にする國營企業又は重要產業の新設擴張に要する經費（開發財政）は積極的に財源を公債（原則として外國債）に求めて充足すべきも、一面積極的經營主義に依り經營團體自體に於て健實性を保持し且發展せしむることに依り將來國家財政の基礎を損傷せしめざる方策をとるものとす

四、內國稅關稅及官業の全般に亘り財政上の急需に應じ得る如き體系並機構を整へ以て歲入の伸暢を圖り非常時局に對處すべき財政の彈力性を涵養す

五、國家中央財政と地方財政の一體的組織及調整合理化を圖り中央集權的統制と地方自治とを融合し國家經營の有機效率化を期するものとす

なほ新豫算に於ける新規要求は一億六千萬圓に達して居りその內譯は總務廳五千萬圓、民政部四千萬圓、軍政部三千萬圓、實業部一千萬圓ほか各部合計三千萬圓であるが、これに對しては十三日第一回の查定が行はれ爾後の折衝を經て二十五日頃最終的決定を見る筈である

對スペイン居中調停 成功は疑問視

ドイツ政界の觀測

【ベルリン十一日發國通】ドイツ政府は英佛兩國政府のスペイン內亂居中調停の提議に對しまだ回答を發しないが、政界方面の意見を綜合するに左の如く居中調停の成功の疑問を拘いてゐる

ドイツ政府は勿論スペイン內亂は速かに終熄することを希望してゐる、しかし居中調停が果して成功するや否や疑問を抱かざるをえない、目下義勇軍派遣が問題となつてゐるが、義勇軍派遣を禁止するなら義捐金を送ることも同時に禁止しなければならぬ、ドイツとしてはボルシェヴィズム防壁として裏面革命政權を支持するだらう

滿鐵豫算說明に 熊本主任東上

【大連國通】滿鐵の十二年度豫算案は機構改革の斷行によつて例年に比し一ヶ月至編成が遲れたので對滿事務局、大藏省等に對する說明を急ぐことになり、十二日出帆のうすりい丸で經理部の熊本第一豫算係主任は豫算書を携行、佐々木理事等に先立つて上京關係方面に豫算案を配布して佐々木理事の說明の下準備をすることゝなつた

蕭振瀛氏 冀察歸參企圖

【天津十一日發國通】元冀察經濟委員會主席蕭振瀛氏先般來上海にあり外遊の準備を進めてゐたが、何故か最近に至り突如外遊を中止、冀察委員會に歸參を企圖して南京政府や宋哲元氏に對し盛んに運動してゐる、しかして駐屯軍當局ならびに冀察政權では絕對反對の態度を明かにしてゐる

御退位宣言法案 英帝御裁可

正式に御退位遊ばさる

【ロンドン十一日發國通】英國下院は午前十一時再開、昨十日第一讀會を通過したエドワード八世陛下御退位宣言法案を上程、審議續行の結果、午後一時廿分同案を可決、直ちに上院に廻附した、上院も僅か十五分にしてこれを可決した後右法案をエドワード八世陛下の御手許へ提出、陛下の御裁可を得たので議會書記官は上院においてヒッツロイ下院議長立會ひの下に御裁可の旨を嚴かに宣言した時に午後一時五十二分、これにてエドワード八世陛下は正式に御退位遊ばされ一平民となられた、同時に新帝陛下の御代となつた、議會は十二日午後二時四十五分開會、全議員嚴肅に新帝陛下に對し奉り忠誠を誓ふ事となつたが、一方樞密院は午前十時開會、新帝御即位布告に承認を與へる豫定である

滿洲國の宮中新年典禮

康德四年宮中に於ける新年典禮事項は左の通り決定された

▲元旦 朝賀 午前十時廿分在京文官簡任及待遇禮遇以上、在京武官少將及待遇以上、在京勳一位

▲二日 賜宴 正午在京文官簡任及待遇禮遇以上、在京武官少將及待遇以上

▲三日 朝賀並に賜酒 午前十時卅分第一班在京文官薦任官在京武官校尉官及待遇及在京勳二位並に勳三位、正午第二班在京文官薦位官在京武官校尉官及待遇參賀午後二時至四時在京勳四位以下

酒類課稅制度變更

【東京國通】大藏省では十一日省議を開き來議會に提出すべき酒稅法案に關し協議の結果議に發表したる稅率その他を除いて課稅制度の變更その他の細目を左の如く決定した

一、免許制度の採用
イ酒類販賣業者について免許制度を採用す、但し料理店、飲食店等直接消費を目的とするものを除く
ロ現在販賣業者たるものは既得權を認めるが明年四月一日より一ヶ月以內に屆出をなすことを要す

一、倉出課稅
イ現在の法定納期制度を改めて倉出課稅制度を採用し倉出しの翌月末日までに納稅すること
ロ現在酒類は製造場以外に搬出すことを禁じてゐるが、今後は同一稅務署同一人所屬の範圍內であれば未納稅のまゝこれが移轉をなすことを認む

一、外國輸出品の免稅
外國輸出品は從來戾稅主義であつたが今後はこれを免稅主義に改む

一、從價主義の採用
從來の從量主義を改めて從價主義と從量主義となし清酒計の採用により質度を測定す

一、清酒の混和
從來酒の混和を認めてゐなかつたが、今後は一類清酒と二類清酒とに限り兩者の混和を認む

一、稅率適用期
明年四月一日以降の製造にかゝる酒類について新稅率を課す

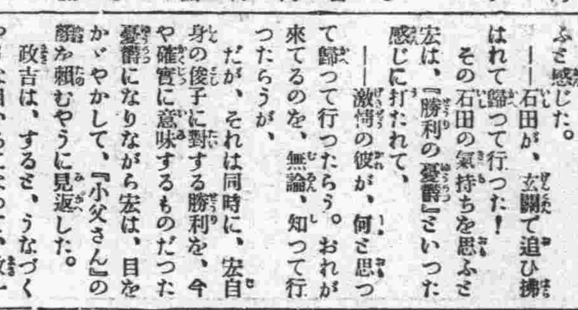

本社辭令

營業部員 井上辰次
依願退社
十二月八日附

人事往來

（着京）

▲村田滿日社長 十一日來京ヤマトホテル ▲大津敏也氏（滿蒙情報社長）同 ▲山田隆觀氏（滿鐵）同 ▲木村常次郎氏（同）同 ▲星野金之助氏（官吏）同 ▲高橋愼男氏（會社員）同 ▲笠井重治氏（代議士）同 ▲植村秀一氏（官吏）同 ▲山本久治氏（大北日報社長）同 ▲永木義雄氏（千代田生命）同大丸旅館 ▲稻見昇壽氏（同）同 ▲野口三郎氏（會社員）同向陽ホテル ▲井田隆一郎氏（同）同 ▲山崎宗義氏（大倉土木）同 ▲上原英夫氏（オリエンター會社員）同 ▲沼田新造氏（機械商）同 ▲林隆之氏（小野田セメント）同 ▲安信袈裟男氏（滿洲勞働會理事長）同大丸新館 ▲森本寅生氏（土木請負）同 ▲大野信次郎氏（延吉金融會理事）同 ▲利部德正氏（醫師）同太陽ホテル ▲宮副義智氏（會社員）同 ▲藤原慶良氏（龍江省警務廳）同 ▲中脇豐氏（日本足袋）同滿蒙旅館 ▲武富義明氏（官吏）同 ▲東太一氏（會社員）同 ▲高橋晃一氏（同）同 ▲花田助一氏（請負業）同國際ホテル ▲苅谷正次郎氏（滿鐵）同 ▲宮崎歷一氏（無線工業）同 ▲久保利六氏（滿鐵）同旭ホテル ▲長岡修一氏（三江省警務廳）同 ▲松延磯次氏（請負業）同 ▲松本宗勝氏（會社員）同 ▲鮫島桃年氏（三菱商事）同國都ホテル ▲伊東五一郎氏（錦縣公署）同 ▲小宮熊男氏（サッポロビール）同 ▲並河末雄氏（久和商店）同 ▲管原金藏氏（三菱商事）同 ▲吉村恒七氏（同）同 ▲酒井肇氏（協和會撫順縣本部）同 ▲樋高直氏（官吏）同 ▲森園太良一氏（日滿商事）同 ▲中井健次郎氏（吳服商）同富士屋 ▲城戸清氏（滿鐵）同 ▲牛島精吉氏（同）同

（出發）

▲森岡皐氏 十一日吉林へ ▲田幡正明氏 同大連へ ▲宇木甫氏 同 ▲行山義光氏 同奉天へ ▲桝谷秀夫氏 同 ▲相川勝六氏 同京城へ ▲川村博氏 同間島へ ▲國吉喜一氏 同ハルビンへ ▲德永政軍氏 同白城子へ ▲松枝實氏 同ハルビンへ ▲遠藤清次氏 同敦化へ ▲藤本直行氏 同大連へ ▲太田久氏 同奉天 ▲野津築市氏 同 ▲藤本實氏 同

目まぐるしい 新京署の活動〔上〕

警務、保安、高等、司法各係

新興の荒氣の上に風俗、習慣敎養、生活樣式、言語と雜然たる卅萬市民の安寧秩序を炎暑燒くが如き夏も、刀劍凍る零下三十餘度の夜も一日の如く保護警戒庶民を安んぜしむる警察官の働きは片時も忘却すべからざるもののみである、その人々に依つてなされた努力の結晶は大小區別なく枚擧に遑ないが許された紙面で一年を回顧して見やう、新京署の元締大合所

警務係 は三月紫田警部の開原署長に榮轉の跡を木門警部が引き受け胡川警部補と對外、對內に繁忙して居るが餘り此處は一般民衆と直接折衝がない

保安係 昨年末改正された計量器取締規則を年頭初より適用したが業者使用者の立場を考慮し相當時日の餘裕を與へてこれが一齊檢查を行ひ新京に初めて計器の檢印を出現せしめたのが十一月であつた、市の發展と共に愈よ自動車も增加し在來の規則では事故防止取締り上不完全な點多々あるので其の不備を補ひ殆ど內地と同樣な完備せる自動車取締り規則が三月十二日に布かれたが同時に營業は車庫營業に限られて居た營業を拾て運轉手その者にも營業を許すと改められ運轉手諸君の進路を擴大して居る、日に錯雜する交通網の事故防止は各自の注意と法規の尊重に依つとし十一月十日間全市に交通道德旬間を催し實地に標語に目耳よりの宣傳を行ひ認む可き効果を擧げた、すべて講會は許可を受けなければならんと云ふ不便を除いて四月に同一職行、會社又は親戚間に於て設ける一口一回の掛金五圓以下で二十口以上のものは許可を受けんでもよいと講會取締規則を寬に改正して居る、これに反し從來自由營業であつた酒釀業者に對する酒稅法を六月同業に對する許可制には一躍警察の意向も紊すと改正され亂釀と質の低下を防いで居るかくして各方面法規の整備改良に劃期的な一頁を彩つた一年であつた

高等係 明けて間もなき一月六日新京○○事件の大檢擧を行ひ奉天、大連、上海、北京、天津、白城子、開原、福岡、東京と日滿支に飛火して日本人○○事件として相當の問題となつたが徹底せる活動に遂に根こそぎ洗ひ出し處置して送局したのを手始めに二月には東京の二・二六事件に關聯する問題で內地と連絡して活躍大いに効あらしめた、五月十六日以來約三ヶ月滿洲靑年同志會に關して不眠不休其の探查に盡力遂に安寧秩序を亂すの事實を確認同會に解散を命ずる等多端な前半歲に鑑み時代の趨勢と要求に應じ新京憲兵其他と協力見事圓滿解決しまた滿洲に於ては珍らしい三中井の二回に亘る勞働爭議を物の見事片付けて居る、農安に於ける不良鮮人の○○事件に大解剖のメスを振ひ特筆すべき功を收めた、日滿親善の新京明朗をスローガンに惡德內地人、半島人の大彈壓を行ひ暴に一度退去を命ぜられた日滿學生保健協會町田佐太夫日滿情報社高井健全を退去せしめた外山の萬治、爆彈五郎等無賴の徒の驅逐に奮鬪し二十有餘名を在京禁止或は退去の處分にした効見る可きものあり、ひとのみち初代教祖が猥セツ行爲で告訴檢擧されてより其教義教理の硏究、同教行取調べし信徒二百餘名に及び非合法的內容を暴露し同支部をして自發的解散にまで至らしめた事は本年事蹟の尤たるものである、殆ど未解決問題なき迄に活躍した同係は年末迫つて日滿米を股にかけての大詐欺國際銀公司事件の檢擧は本年掉尾の殊勳として特筆に値する

司法係 主任飛田警部以下協力一致犯罪人の逮捕、檢擧並に防犯の活躍見る可きものあり昨年に比し犯罪の減少實に六百餘件といふ輝ばしい統計も司法の努力を物語つてゐる、屠蘇の香未だ醒めやらぬ新春早々銀麗前の傷害事件を眞先は檢擧し、一月卅日尾上町に於てピストルを亂射し宇都宮巡查外二人を傷け逃走した三人組强盜を三十一日、二月廿九日兩日に逮捕、四月十九日午前七時三笠町三靜香方のボーイ殺人事件は當日の中に犯人姜榮喜を逮捕解決し、四月十六日入船町に强盜を働き十月十三日曙町に再度强盜に押入り留守を守る妻女を强姦し隱れ逃る惡鬼飯島五郎を犯行後僅か二日にして逮捕した等大事件は殆ど片付け其の數に於て殺人五件、强力犯十九件、詐欺竊盜千六百餘件の中八割は檢擧解決して居る、又管外哈市で昨暮二千餘圓の大仕掛な詐欺を働き全滿に手配されし坂上を一月初旬に逮捕した外鮮滿支を股にかけて多種多額の詐欺、强竊盜で有名な旅館を飛行機で渡り歩いた季相春を八月逮捕名を擧げし外廿七件の多數の管外事件犯人を悉く檢擧するなど遺憾なき活動の跡を示してゐる

その日〳〵

□健全財政主義から積極財政主義へ、建國第六年を迎へる滿洲國偉容を誇る

□防共に協和會起つた後をうけて滿鐵排共を叫ぶ、如何にも滿鐵マンらしく

□病父と弟妹を養ひ天才の兄を學校へ、敎育勅語を實踐するもの

□九龍藥の常用者が市內にも相當居る由、流行病的近代人心

□石炭運搬夫が石炭を拔いてゐたことが發覺責めたいのは拔ける設備の方

歌はぬ樂譜（上映禁）

山中峯太郎
水門讓二畫

（十）

未婚（一）

宏は、目をかゞやかしながら、しかし、憂鬱なものを、ふさ感じた。

——石田が、玄關で追ひ拂はれて歸つて行つた!

その石田の氣持ちを思ふさ宏は、『勝利の憂鬱』さいつた感じに打たれて、

——激情の彼が、何さ思つて歸つて行つたらう。おれが來てるのを、無論、知つて行つたらうが、

だが、それは同時に、宏自身の俊子に對する勝利を、今や確實に意味するものだつた

憂鬱になりながら宏は、目をかゞやかして、『小父さん』の顏を賴むやうに見返した。

政吉は、するさ、うなづくやうな目いろになつて、政一に言ふのだつた。

『わしが、氣にいらん、さ言ふばかりじやない。石田がたづねて來るのは、大體、俊子のためにならんからな。ものは決斷が必要だ。思ひきつて初子にこさわらした。おまへがキッパリ、石田に言ふがいゝさ、いや、これでいゝのだ俊子のためだ』

政一は、しかし、ムッさして、

『石田のくるのが、なぜ、俊子のためにならないんです。彼も僕の親友です。そんなことをなさるなら、僕に一應、話して下すつてもよかつたぢやないですか』

『さうだらうが、お前たちはまだ若い。まだ、世間を知らん……』

『さういふ意味です。それは?』

『ウム、世間を渡つて行くには、四方八方、何もかも圓く行けるもんぢやない。まして娘の縁談、結婚さいふことになるさ……』

言ひながら政吉は、また宏の方を見るさ、

『宏君、このごろでも、お父さんは、お忙しいかな』

宏は、微笑するさ、快活に言つた。

『えゝ、父は僕たちよりも、瀬戸物の方を大事がつてるやうです』

『へへ、へ、さうかな。まさか、さうでもあるまいが、お父さんは何しろ偉い事業家だからな。實は近いうちに、ぜひ一度、おたづねしなければならんので、さう言つておいて下さい、君からな』

『承知しました』

その訪問の用件が、何であるか宏は、うなづきながら、ほの赤くなつた。

——俊子さんを、おれに!

政一も、それを、そばから推察した。

——もう、そこまで兩親が話しをきめてゐたのか!あまりに早い、それは、まるで獨斷ぢやないか。俊子の氣もちは、まだ、きまつてはゐないのだ。だからこそおれは今朝俊子を歩きに引つぱり出して充分、きゝたゞして見たのぢやないか、俊子の今の氣もちを、兩親よりも俺の方が、たしかに知つてゐる。縁談の決定は、まだ早すぎる!

政一は、今こそ妹を護るべきだ、さ思ふさ、

『お父さん!……』むしろ、靜かな調子で言ひ出した。

『俊子は、東京へ行つて、英語を勉强したいさ、眞劍に希望してますが、それも好かないですか』

政吉は、驚いて眉をあげた

『英語を、勉强する?それは何のためだ』

初子夫人が、菓子鉢にカステラを山もりにして、さゝげて來た。政吉がすぐに言つた

『初子、おまへ、俊子を呼んで來い!』

『え、たゞ今』

ふさ初子夫人は、暗い顏になつた。

『宏さん、召しあがつて下さいまし』

『いたゞきます』

宏も、今の政一の言葉に、意外さを禁じ得なかつた。

——東京へ行つて英語をやる。さういふつもりなんだ?

初子夫人は立上りながら、

『ごゆつくり、なすつてね、宏さん』

言つたまゝ廊下へ、いそいで出て行つた。けれど、俊子の部屋へ入りかけて、ヘッさ立止まつた。——今さきまで泣いてた俊子が、ゐないのだつた。

支那畫展
會期十二月 九日 十日 十一日 十二日 十三日 五日間〔自午前九時 至午後六時半〕 ●御入場歡迎
溥心畬。于非厂 張大千。何海霞
會場 於 記念公會堂階上
四先生最近作品百餘點

新築デパアト販賣店並住宅希望者求む
一、場所 朝日通り朝日座の隣最中央場所朝日デパアト
一、一階 食料品、日用品、雜貨類販賣御希望の方
一、二階 吳服類、小間物、化粧品類、家具、雜貨、食堂、洋服類、貴金屬、時計類、家庭道具、御希望の方
一、三階 住宅間取六六、六四半各戶共玄關、炊事場、水洗便所附、瓦斯、水道、電燈、スチーム完備（十一戶）（地下室浴場あり）
右デパアト及住宅使用御希望の方は左記に至急御申込願ます
新京大和通六五金光敎筋向 丸福商事 電話（3）六五五〇番

謹啓各位益々御清榮の段奉賀候 陳者拙者所有家屋管理者として從來曾我甲子治氏に依賴致居候處今般同氏急逝致され候間後繼者として丸福商事主丸山廣衛氏に家屋管理者と致候間此段御知らせ申上候
新京西七馬路二十六號 郝永德 電話2—一四六八

皆樣へ急告
改築成りし日本間元曉改メ純東京式 割烹うき舟
鯛ちり 天婦羅鍋 其の他鍋物一切
忘年 新年 送別 の御宴會には特に御相談に應じます
何卒御引立を御願致します

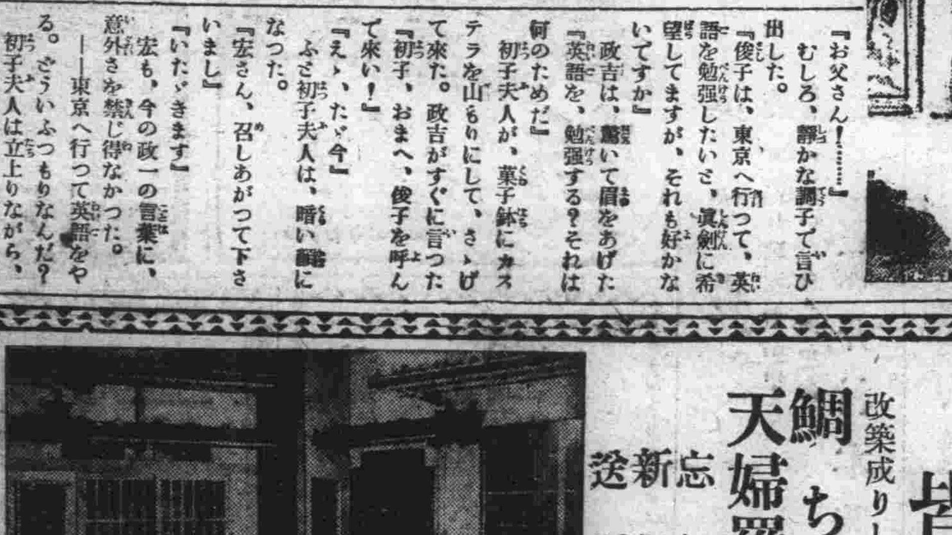

新京記念公會堂前東角 元食道樂曉改メ 割烹うき舟 電話（3）六七三一

御見舞品に當場の牛乳劵を!
牛乳は
全乳一合七錢
柳川牧場 場主 助國 柳川吉 電話（2）二八五七番

師走の街に聽く 涙ぐましい美談
病父、弟妹を養ひ、兄を學校へ 感心な宮本歳男君

朝は早くから夜更けるまで寢る間も休まず働いて病父をいたはり兄を學校に通はせ一家の柱となつて妹等を養つてゐると云ふ

健氣な少年がある、この物語りのヒロインは羽衣町一丁目廿二宮本晋松さんの二男歳男君（十六）である、宮本氏は昭和四年三月郷里愛媛縣喜多郡白瀧村大字戒川から來滿し羽衣町に饅頭製造販賣をやり親切なのが人氣を呼び相當に暮してゐたが昭和八年九月に眼を患ひ營業を續けることが出來なくなり妻のナシさんが代つてやつたが振はず一ヶ月十六七圓位の賣上に加へて原料の饂賃などから思ふようでない折柄世話する人のあつたを幸ナシさんは公主嶺の黒川看護婦會に出稼することになつた、最初の中は相當の送金もあつたが近頃不景氣風に卷き込まれ仕事も減り月々僅かしか送金がなく到底宮本一家を支へることが出來なくなつたので敢然奮起した歳男君は福祉委員町內有力者から寄附してもらつた屋台で日頃見覺えの饅頭やを始め文字通り粉骨碎心稼業につとめる傍ら僅かの暇があれば病父に講談本等を讀んでやつたり幼い妹や弟を世話して學校に通はせてゐるが長男一男君は小學當時から異常な秀才で

前途を望まれ商業學校に入學したが『家の事情がこんな有樣で自分一人おめ〳〵學校には行けぬ』と再三退學の相談を持ち出したが歳男君は『何を云ふ折角四年まで來て退學したのでは今迄の努力も水の泡ではないか、家のことは俺一人でやるから心配するな』と勵し退學に反對するので一男君は家業を手傳ひ乍ら通學し夏季や冬季の休暇などには商店に働いて家計を助けるなど親に孝に兄弟に友にと聽く人に涙を催さして居る

右につきもと歳男君の先生室町小學校教師並に中央福祉委員柴田正氏は口を揃へて歳男君は未だかつて見ない眞面目な頭のよい秀才で意志堅固なことも全く感心の外ないと褒めてゐる

特別市の窮民 六千三百餘名
同情週間より一足先に着手

歳末同情週間を控へて市公署では各社會事業團體の應援を得て悲さに喘ぐ窮民の調査を行つたが、その結果千五百六十八戶、六千三百餘名の多數に上り昨年よりも千五百の激增を示してゐる、然して現在滿洲側慈善團體では同情週間より一足早く今月四日より四ヶ月間に亘つて貧民施粥を實行してゐる、即ち五台山佛教會一ヶ月千二百三十六人、紅卍字會千三百人、理善總會八百五十八人、博濟慈善會大同佛教會千三百名、積善堂二千四百名に施粥し一ヶ月四千圓の義金を投げ出してゐる、昨年度の救濟延人員五十萬人に比較して本年度は三倍に上るものと豫測されてゐるが、躍進國都の裏面にも此の眞黒い悲慘な生活をしてゐるは等閑視することの出來ない社會情勢であらう、南關の市營救濟院には現在三百八十名の窮民が收容されて當局の溫い手に依り命を繋いでゐる有樣である

これは國防献金

錦丘女學校一年生村井カズ子さんと江川ツネ子さんは十一日『小使の殘りを貯金して置いたのです』と三圓三十三錢を新京署に持參國防に献金した、奉天藤浪町に本店のある滿洲煖房商會では社員岡村正雄氏が過日殉職して社葬にしたがその忌明けに付き十一日新京署に五十圓を持參國防に献金した

互禮會申込み なるべく早く
會券は一圓地方課へ

新年互禮會は一月一日正午から記念公會堂に於て新京總領事代理、特別市長、滿鐵事務局地方課長主催にて開催されるが會券は一圓で既に滿鐵事務局地方課庶務係（電三―二〇一三）附屬地內各區長に於て發賣されてゐる、申込締切は廿日午後四時までであるが名簿印刷の都合もあり成るべく早く申込まれるやう望んでゐる

石炭を拔く

新京永春路五國際運輸石炭運搬夫孫殿經（四十三）は四十日間に亘り一般家庭へ運搬中の石炭袋から約四噸（價格五十二圓）の石炭を拔き取つてゐたこと發覺、同時に新京東五馬路門牌八荷馬車夫周縣武（三十二）および同東安屯北偏坡門牌十三工人富春桂（三十三）も留置取調べ中であるがこれまた石炭の旺んな需要期を目あてに某滿洲國官廳の石炭受取人の富と運搬夫周が結託して約二噸の石炭を拔き取りそれを市中に販賣してゐたが傳票を持たないところから足がついたものである、こうした運搬夫の横行する折柄一般家庭官衙では充分注意されたいと

◇……日を逐ふて慌しい歳末街頭（吉野町にて）

豆タクの營業成績上々

愈よ市民の手輕で早い足と出現した豆タクはスマートに市中を走り廻つてゐるが、開業蓋明けの十一日には殆ど車の休む間もない程で一台平均廿圓をあげてゐる、なほ途中で乘る人の爲めと新京署では左の個所を駐車場として十二日許可した

一、新京驛前　二、滿洲銀行前　三、公會堂前　四、永康莊　五、新京キネマ前　六、消防隊前　七、郵便局前　八、錦町一丁目　九、西公園前

市立病院の附添料金値下

最新の設備を誇れる新京市立病院は附添料金高價なため一部に批難の聲があつたが、十一日より改正し從來の一日二圓十錢を一圓四十錢（一人に付）に値下げを實行して患者の負擔輕減を計ることになつた尚十一日夜は情報處後援の下に第一回患者慰安映畫會を催す筈である

百六十の選士一堂に あす愈よ熱戰
義士討入り日を記念して 滿鐵マン武道大會

義士討入を記念し大いに青年社員の士氣を鼓舞する恒例新京滿鐵社員武道大會は十三日午前九時から新京商業學校に於て開催されるが出場選士は劍道團體十、柔道團體九、個人選士劍道百名、柔道選士六十名といふ多數に上り當日盛況を偲ばせてゐる、なほ同席上に於て過般高野範士により執行された劍道昇段試驗合格者の昇段證書の授與式も行はれる、役員及び團體出場選士は左の如くである

▲會長山口事務局長▲副會長稻川利一、田中地方課長▲顧問河本副理事▲指導員高野範士、篠原教士、加藤教士、小谷教士▲審判長濱田鐵道課長

▲劍道團體＝（一）初等學校（二）東新京（廣井二段、宗片二段、野崎初段、山本大久保、補中山）（三）商業學校（神崎二段、林二段、山田初段、萱島、中島）（四）新京驛A組（飯田、吉柳、中村、作間、新村、小山）（五）中學校（石三、吉田、吉田西尾、中村、補細田）（六）保安區（中上、篠原、田邊田中、菅田、補高橋）（七）事務局（林、齋藤、今泉、川村、岩本、補藤田）（八）櫻木校（東、矢野、甲斐、小林、平野、今城）（九）新京驛B（西村、木村、岩永南原、米盛、補齋藤）（十）保線區（金子、渡邊、國田伊藤、小山、補鴨井）

▲柔道團體＝（一）新京鐵道工場（水原、旗島、高見恩田・畠山、補熊田）（二）新京驛A（濱崎、管野、槐島齊江、諏訪）（三）保線區（山內、荒木、吉村、大野高崎、補市原）（四）保安區（青木、田中、岡藤、庄島古岡、補千須和）（五）事務局（前田、佐藤、槇瀨、伊藤、補佐藤）（六）中學校（鈴木、石井、國枝（三田濱田、成瀨）（七）新京驛B（內海、川畑、山口、松永、今村、補宮內）（八）初等學校（伊山、佐藤、小松、松本）（九）檢車區（藤井、信田、中濱、伊藤岸川）

商業數學研究會

新京商業學校では十二日午前九時五十五分から數學研究會を開催した、同會には在京各中初等學校の數學擔當教諭訓導約二十名が集り、代數、幾何、珠算の三科目に亘つてそれ〳〵意見の交換が行はれ、終つて午後一時半から各小學校五、六年の數學擔當訓導及中等學校數學擔任者との懇談會に移り同懇談會では來春入學考査問題を中心に種々懇談が重ねられ同三時半散會した

附屬地區長會議

新京附屬地區長會議は十二日午前十時から滿鐵事務局會議室にて開催附屬地內滿洲國人より町內會費徵收の件其他につき協議したが滿洲國人から町內會費徵收の件は滿洲國人側も諒解したので明年一月頃から徵收の運びになるものと見られる

雜誌斯民二萬部 滿軍慰問に寄贈

滿洲弘報協會では氷雪の荒野に寒氣と戰つて治安肅淸の尊き使命に邁進してゐる滿軍慰問のため同協會發行雜誌「斯民」二萬部を十二日新京特別市公署を通じ寄贈することゝなつた

主要驛區長會議 虛禮廢止決議

九日奉天鐵道事務所主催の主要驛區長會議では鐵道從業員は協力一致年末、年始虛禮廢止、回禮全廢を斷行することに決議された

士官學十七期 生忘年會開く

在京陸軍士官學校十七期生會では十二日午後九時着列車で陸軍省後宮人事局長が來京するので之を機に同氏の歡迎を兼ねた忘年懇親會を東條憲兵隊司令官、大島警務司長等發起の下に十三日八千代に於て開くことになつた、在京十七期生には東條憲兵隊司令官、大島警務司長、五十嵐大東公司社長、關東軍補導部白井三十丈氏の諸氏がある

昇給とボーナス 一しよに舞込む
お巡りさんに早い春

新京署では十一日、十二日署長以下各係首腦者一堂に集合署員の昇給並に年末賞與の査定を行つたが賞與は最低二十四割最高三十九割で平均三十割であるが討伐隊で出動者は一入御苦勞とあつて最低二十六割最高四十割平均三十五割をそれ〳〵十五日に給與されることに決定した

排共運動を 社員會で協議
十四日滿鐵俱樂部で

滿鐵社員會新京聯合會では排共運動に關する件、幹事會報告の件、其他重要案件につき十四日午後三時から西廣場俱樂部に於て緊急役員會を開催する

地籍整理局募集

國務院地籍整理局では地籍員養成所第三期生日本人百名を募集することとなつた、同所は四ヶ月間の教育を以て見習生に學術技術を習得せしめ卒業後は同局監査員として採用するもので應募資格は中等學校卒業者若しくはこれと同等の學識を有し年齡二十一歲以上二十五歲未滿のもの、滿語を解する者は優先的に採用される、願書受付は來年一月五日正午に締切り同十五、十六、十七の三日間新京及び奉天で詮衡試驗を行ふ、詮衡は身體檢査、口頭試問と代數、幾何、讀書、作文、常識試驗である詳細は十二月十五日までに同局庶務科宛照會のこと

あすは待望の 吉林北山へ！
コンデイシヨンは上々

吉林北山スキー場開きはいよ〳〵十三日盛大に催され新京からの參加團も當日午前七時十分發列車で出發するがなほ希望者は十二日午後十時までビユーロー（二―三三九二）で受付けるから至急に申込まれたいと

醫學會支部例會

滿洲醫學會新京支部の第百二十回例會は十三日午後一時から新京醫院二階會議室で開催當日の演題と氏名は左の如くである

一、新京滿鐵醫院外科に於る虫様突起炎の統計的觀察（滿鐵醫院）吉利搭二君
一、溶血現象に對する最近の見解（至誠堂醫院）朴忠鎭君
一、チフス性腸潰瘍穿孔による急性汎發性腹膜炎（滿鐵病院）熊川秀雄君
一、天然營養法に關する一考察（市立醫院）飯尾純三君
一、壯丁の體位に就て（陸軍病院）三醫正 加藤眞一君
一、腹壁放線狀菌病の一例に就て（滿鐵醫院）鴨田正治君
一、學童の體溫特に徵熱に就て（滿鐵保健所）本間賢亮君
一、遷延性結節性紅斑の二例に就て（陸軍病院）二醫正 小林俊三君
一、リガ・フエーデ氏病の一例に就て（滿鐵醫院）佐藤亘君

特別講演
一、滿蒙の地方病に就て 滿洲醫大教授高森時雄君

尙左終つて午後六時から恒例による懇親宴を八千代館で開催、今年の納會とする

寫眞は技術本位の
新光社寫眞場
室町四丁目一二（パレス横）
電話(3)3704・3705

醫師法に關する 打合會議

民政部衞生司では十二日午前九時から各省衞生主任官を召集し日滿軍人會館で醫師法（漢醫法）公布に伴ふ打合せ會議を行ふ、會議の內容は
一、醫師法制定理由の說明
一、漢醫法制定理由の說明
一、醫師法ならびに漢醫法制定要項說明
一、醫師法本法に關する打合せ事項
一、漢醫法の施行規則打合せ
一、醫師法施行規則打合せ
一、民政部管內に於ける喇嘛醫取扱に關する打合せ

丁實業相北上

丁實業部大臣は十二日午後五時三十分發あじあでハルビンに向ひ出發した

金城の高級靴

吉野町の金城靴店ではアジアの高級靴、千代田の耐久靴、等各種取揃へてゐる、輸組加盟店である

クリーニング劑

羽衣町二丁目のビーナス商會では高級クリーニング劑ビーナスを賣出した、和洋服のシミ、ヨゴレがきれいにとれるさうである

森洋行の贈答品

中央通りの時計、貴金屬、銀器、寶石、蓄音機、寫眞機等の店森洋行には年末年始の贈答好適品をそろへてゐる、輸組加盟店であるから千圓の抽籤券をくれる

みしま屋呉服店

日本橋通りの呉服の老舗はお正月衣裳陳列會を催してゐる外贈答用品の均一大賣出しを行ひ人氣を蒐めてゐる、輸組加盟店であるから千圓の抽籤券をくれる

おでんの安兵衛

日本橋通りの割烹「酒の安兵衛」ではおでん、茶めし、かしわ、水だき、なべもの等をやつてゐるが、ふぐ料理も始めた尙宴會は三十人までの準備が出來ると

新京聖公會

（市內、富士町四丁目十四）十二月十三日（降臨節第三主日）
早禱禮拜 午前十時 聖堂（初代師父と處女降誕）司式 久泉牧師
日曜學校 午後一時 聖堂
晚禱禮拜 午後七時半 聖堂（ラザロの甦り）司式 久泉牧師

日本ホーリネス

一、兒童聖書學校 十三日午前九時
二、禮拜 午前十時 說教「沖へ出でよ」三笠牧師
三、傳道會午後七時 說教「聖き都聖き道聖き民」三笠牧師 立證者 田畑茂信氏 齊林二氏

新京組合教會

十二月十三日（日）午前十時十五分禮拜說教『うちなる生命』
教會 老松町普通學校正門前 高橋牧師

救世軍日曜講壇

十二月十三日
聖別會「人類に與えた基督の聖遺訓」名越大尉
救靈會「何を以てかキリストに隨はん」名越大尉
來聽歡迎入場自由

日本基督集會

一、日曜學校 午前八時半
二、聖書學校 同九時二十分
三、朝拜 同十時十五分 說教「指導者イエスを仰ぎ見よ」石川牧師
四、夕拜 午後七時 說教「夢みる者」（來聽自由）石川牧師

日の出を拜す集

十三日（日曜）午前七時西公園議忠碑（新京日の出時刻七時五分）市民早起會午前七時十分

日本メソヂスト

一、日曜學校 午前九時
一、禮拜 午前十時十五分 說教「狹き門」大友牧師

あす（十三日）

▲遺骨着京午後三時二十分及び同六時卅五分、通夜（太子堂）
▲日比野中將着任、午後二時
▲本社後援保健展、關東局保健所
▲本社後援建國五周年記念ポスター展、ニツケギヤラリー二階
▲ホトトギス句會、午後一時國際俱樂部
▲新滿洲舞踊研究會公演、午後七時、公會堂
▲金振宇氏南畫展、公會堂

※……今晚の主なる演藝放送……※
▲六・三〇歌謠曲（京城）李眞紅外大ぜい▲六・五〇俚謠（秋田）一寸平外▲七・一〇落語「年の瀨」（東京）柳家三語樓▲七・三五室內樂（東京）窪兼雅外▲九・〇〇ラヂオドラマ驛二景滿洲國演劇研究會同人

訂正

十二日附本紙夕刊二面「討伐隊警官に贈る市民の眞ごゝろ」記事中代表者のうちに「地方委員」が脫落してゐたので加へます「煤煙防止」記事中滿鐵事務局地方課機械係とあるを「地方課機械係」と訂正します

天氣と氣溫

明日の天氣	西の風晴
日の出	前七時五分
日の入	後四時一分
月の出	前六時二二分
月の入	後三時一九分
けふの氣溫	最高零下九度四 最低零下一六度二

新京輸入百貨店
御買物は輸入百貨店で
御食事は輸入グリルで
御宿泊は蓬萊ホテルに
營業時間 自午前八時半 至午後九時 食堂無休

衣裳 古衣新
質
物多 トロマス
切見大質店
益豐
三笠町三丁目一五 電3 二七七番

撞球場
大至急讓りたし現在營業中
朝日通領事館前 電3 三二一四
藤井材木商

整理品處分
期日當る十三日より
某家具店
和洋家具 毛皮類 整理品破格處分
毛皮類 高級オーバ裏地、大熊、白熊
種目 大虎、狐、狸其他いろ〳〵
◎毛皮類のナメシ加工は安價にて仕上期日確實
◎弊所は何品でも御不用品は高く買います安く賣る主義
富士町二丁目（カフエー松竹橫丁）
新京物品交換所
電話（3）二九八二番

讓店
目下盛業中の印刷所格安讓度し
【至急病氣歸國に付き】
電話（3）三六七〇 一二九七番

お正月餅

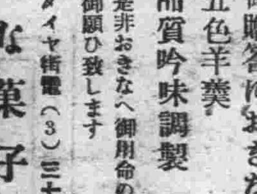

御贈答におきなの
五色羊羹
品質吟味調製
是非おきなへ御用命の程を御願ひ致します
ダイヤ街電（3）三七〇三
おきな菓子舖

御進物に 祝の
清酒之精華 松竹梅
酒界之權威 黒松白鹿
桐箱詰
二立入二本 三圓二〇
一立入二本 六圓六〇
二立入 六圓〇〇
三立入 五圓〇〇
米と酒
品質第一
西村洋行
ダイヤ街電話(三)二一〇一 (三)五四五八

歳末大賣出し
皆樣御買上の好機會
御正月の服地、毛織物、シール色々澤山入荷致しました
特別原價提供原價品は窓內に陳列してあります
是非一度御淸覽下さいませ
日本橋通六四
大隆洋行
電話（3）六二八二番

今晚土曜
ジプシーの娘……皆川タミエ
ニグロスネークダンス……ジヨーヂ谷
踊り放題パーテイ
明日曜日は午後二時より五時まで
ダンサー總出茶菓付會費一・二〇
明晚日曜
十二月の秘密ラッキー
本年度最後を飾る賞品！
モンテカルロ舞踏場

貸家
場所 入船町二ノ廿三風月莊
間取 六疊、四疊半、玄關、風呂、ペーチカ、水洗便所、水道、瓦斯、完備
家賃 三十五圓
御問合 富士町二丁目一五性百貨店電3五〇六七

商號懸賞當籤發表
食道樂おでん屋商號懸賞募集發表以來絕大なる御支援の下に多數御應募下され有り難く御禮申上候擬而應募中より嚴選の結果左記の通り當籤致され候間御通知申上げ候尙近日中に開店致すべく候間開店の上は何卒御贔負に御願申上候
新京吉野町二丁目十八ノ二 荻本
一等（入舟）新京入船町二丁目二五永翠方 中坊正夫樣
二等（天山）新京祝町四丁目二五、二 德永清一郎樣
三等（太閤）新京三笠町二丁目おでん天華 神座樣
右當籤者には直接通知致します
女給入用
食道樂おでん屋近日開店に付御希望の方は至急御來談下さい

連日超滿員に付き
女給募集
入店に最も好チヤンス
新京朝日通り（朝日座隣）
カフエー オリムピツク
電話(2)三三四四番

貸家 店舖向 事務所向
場所 東二條通七七
家賃格安
岡組支店
電話(3)二七八八番

映畫界下半期展望

（6） 帝都の連續的大衆洋畫プロ

八月中旬は「陽氣な中尉さん」「私の殺した男」のパ社再映プロを組んだが、これは好調、引き續きフォックス、テムプルの「愛國者」はメトロ「斷乎戰ふべし」寛プロ「右門捕物帖娘傀儡師」と組んで成功、下旬はメトロ「オペラは踊る」コロムビア「オペラハット」の二本で順調といつた程度に終つた、「オペラは踊る」はマルクス四兄弟が一人缺けて三兄弟の例によつてふざけ散らした寫眞ではあつたが、脚本としては特異性がなく、ギャグとてありきたりの笑劇的ギャグを彼ら三人を使つて演つてのけたといふに止り、最後のオペラをまぜつ返す邊りが見ものであるといふに止つた、「オペラハット」はフランク・キャプラ、ロバート・リスキンの近作、ゲーリー・クーパーとジーン・アーサーを主演せしめての例の如き「お伽噺」ではあつたが微溫的ながら御兩人が社會的なものに取材の對象を求め始めたことが特筆される、他では「黒い瞳」のアリー・ボールとシモーヌ・シモン、新興では「さらば外人部隊」「虚無僧系圖前後」パラマウント「珍藝騷動」など。

長春座のこの月は松竹プロが出揃はず寂寥の感が深かつたが、第一週「防空日本」は國策映畫として「は獄手繰り音頭大會」と組んで無難、二週は「にんじん」「モロッコ」「洞窟の女王」洋畫二番線全プロ、中旬は佛ツネ・アリアンツ「マヅルカ」を本社とタイアップして「大當り八百屋先生」「與太者サーカス」と組んで封切つたが好調を示した「マヅルカ」は「未完成」のウイリー・フォルストの練達せる演出と、ポーラ・ネグリの素晴らしいカムバックぶりが記憶される佳作回想の形式によるハンス・ラモーの脚本も又手堅いものであつたし「インゲボルク・テーク」の發見も嬉しいものであつた、次いで下旬は「モスコーの一夜」におけるアレキシス・グラノフスキー「アリー・ボール、アナ・ベラ、第一映畫「四十八人目」における伊藤大輔の依然たる晦澁ぶり、清水宏の「君よ高らかに唄へ」は又寫眞精神を燃したこの人の清新の氣高き快作、右太プロ「坂本龍馬」パラマウント「蒼空一萬哩」と組んで好成績を收めた、他に大船「母を尋ねて」

十月はシーズンのはしりである、適にこの月の各館プロの充實ぶりは目覺しいものがある、帝都キネマの第一週はメトロ、エドモンド・グールディングの「晩春」は中年期の女性心理の動きを描いた佳作、グールディングの老練な演出を得てハーバート・マーシャル、アン・ハーディングの持味は充分に愉しめるものであつたが、聊か地味に過ぎた嫌ひあり、高田プロ「掏摸の家」寛プロ「又太郎大明神」と二本の新興系大衆プロを配したが成績は香しからず、次いで再映プロに入つてゲオルグ・ザガンヌの「制服の處女」フォルストの「未完成交響樂」が併映されたがこれは好評、越えて佛GG、「隊長ブーリバ」が新興「お洒落快走艇」「黎明の血陣」と組んで登場「ブーリバ」は宣傳が利いてゐたせいもあつてよく吸引力を發揮し、アレクシス・グラノフスキーのダイナミックな手法はコザック及びコザックの生活を描いて美しい自然の抒景をバックに隊長ブーリバの肉親愛と豪壯味を盛りあげてゐた、アリー・ボールの壓倒的演技と共にジャニンヌ・クリスパン、ダニエル・ダリュウの魅力が特筆される、これも又最近の佛蘭西映畫を代表する娛樂映畫として前述最近の佛蘭西映畫界の動向を裏書きするに足る作品であつた

▲「ツバメ」に可憐とすべき濡人少女あり、名を問へば言はく「あたし、秋子」と。▲燕の敏捷にして、愛すべき、此の少女身を以てよくこれを表はし得たり▲サーヴィスに至つては手練の覺え心得をるごとく、醉ふては即ち日滿混醸語で饒舌を逞しうす、趣ありてよろし……といふ具合に、一寸やゝこしいですが、物好きな連中がいろ〳〵と樂しんでゐるのを拜見したデス

豐樂、新キネにけふあす二日間パラマウントの「ミシシッピ」が追加上映される、ダグラスの「月世界征服」が日本版でなかつたゝめ「喰ふか喰はれるか」に變更したが、變更榮えせず、この結果となつたものである▼ビング・クロスビー、W・C・フヰールズ、ジョン・バネットの顏觸れは惡くはない、追加上映の形で二日間の短期上映は惜しい氣がする、と言つたらさしあたり朝日座へでも落されることになるであらう▼次週はP・C・L「君と行く路」「女學生大行進」を同時封切、他に豐樂はパラマウント「忘れられた顏」新京キネマはJO「お妻やくざ」が夫々加へられる筈、プロとしては惡い組合せではない

ジャンヌ・ダーク 近日封切 乞ふ御期待 帝都キネマ

仙人掌

日曜 己巳 先負 執 房宿
十二月十三日 舊十月三十日

●一白の人 驕奢の心を壓へて萬事の縮少を謀るに宜し 丙と丁と未が吉
●二黒の人 十分と思ひし事も行難みを生ず失物亦注意 巳と戌と壬が吉
●三碧の人 苦は樂の種と辛抱して本業に出精すれば吉 丁と丑と寅が吉
●四綠の人 識らず知らず深入じて處置に苦しむ事あり 丙と丁と丑が吉
●五黄の人 氣を締め油斷なく勵むときは大望も成べし 巳と辛と戌が吉
●六白の人 方針を換えず從前よりの進路を辿るが安全 丁と亥と壬が吉
●七赤の人 衆望を擔ひ大に成す所あるべき盛運日なり 丙と丁と戌が吉
●八白の人 人のため氣の進まぬ事ありとも盡力すべし 辰と辛と壬が吉
●九紫の人 長上に從ひ部下に憐みを懸けて職務に勵め 甲と庚と壬が吉

“ミシシッピ” 豐樂、新キネ十一日より追加上映

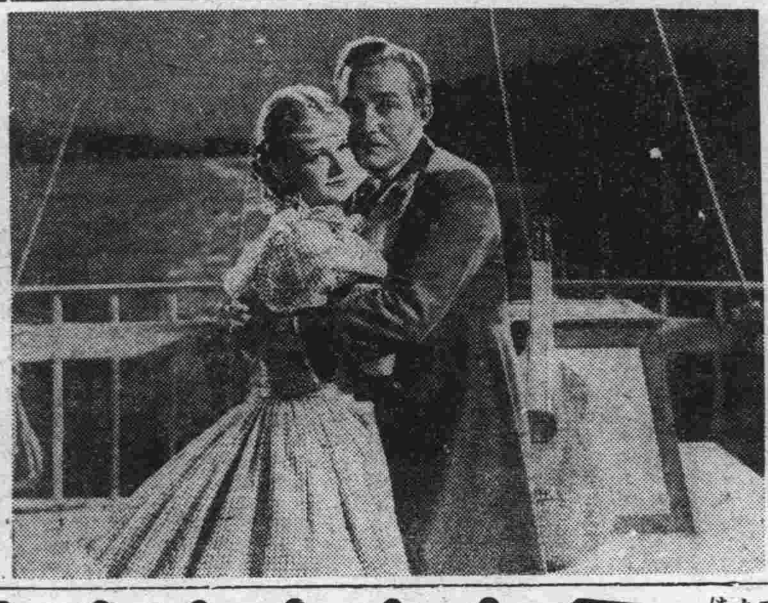

パラマウント映畫「わが胸は高鳴る」のビング・クロスビーと「かぼちゃ大當り」のW・C・フヰールズ、これに「航空十三時間」のジョン・ベネットが加はつて主演する映畫で、ブース・ターキントンの原作により、ジャック・カニンガムとフランシス・マーティンが脚色、監督にはエドワード・サザーランドが當る、他にクヰーニー・スミス、ゲイル・パトリック等を配して、ミシシッピイ河にショー・ボウト華やかなりし頃を背景に、飄逸な劇團の統率者と美麗を誇る若き士官と、そして可憐な乙女との美しい交情を綴る、キャメラはチャールス・ラングの擔任、寫眞はその一場面

新映畫評 “沓掛時次郎” 一新興京都作品一

◇……新興が甦生の第一作として發表する作品である、淺香新八郎と山田五十鈴を共演せしめ、西原孝にメガフォンを握らした企劃は惡いものではない、然し同じくやるなれば取材をかゝる先行諸作品のものに求める消極性は、興行上の程度の安定感を差し引いてみても、なほ一應の誹りを免れないであらう、監督に當つた西原孝にしてみても、立派なお手本が揃つてゐるだけに、企劃のこの消極性を一歩引き上げるだけの過重負擔が課せられてゐる譯だ、この映畫の致命傷はこゝにあつたと見るべきであらう。

◇……原作は長谷川伸の佳作である、といふ許りでなく數多くの股旅義理人情ものがたりの定本である、隨つて一通り筋を追つた脚本の構成を持つだけでも型どほりの人情は自ら滲み出て來るといふものである、何か新しい試みでもない限り西原孝がいくら頑張つてみても、辻吉朗や衣笠貞之助以上の作品は生れて來ないのは當然のことである、ところで西原孝には、その脚色監督ともに意氣込みといふものに缺けてゐた、全然と言つてもいゝ程、これは原作そのものに頼り過ぎてゐる。

◇……描寫は前半は細いが少し冗長に流れ、後半は極めて荒い、クライマックスに入つてから調子を落して終つてゐる態である、時次郎とおきぬの感情なども描き切つてゐないし、臨終のおきぬと亂鬪場の時次郎のカットバックにもお互の感情の流れを繋ぐだけの用意が見受けられぬ、時次郎が「おきぬさん」と言ふ、然しその言葉は、言葉だけの響であつて、双方の約束ごとを果さうとする切ない時次郎の感情は何處かへ消し飛んで終つてゐるのである

◇……淺香新八郎の主役ぶりは大膽無難である、今一押しで立派な貫祿を備へるであらう、山田五十鈴は持味を生かされてゐない。吉田清太郎のキャメラはロケーションの部分にいゝ抒景を愉しませた、結局新興級の作品としては第一級に屬するものであらう、「甦生」の名に反しない出來榮えである。帝都キネマ上映中▼寫眞はその一場面（N生）

割烹 山粋 三笠町モミヂ隣

味のダイヤ街 味の良い 味豐富 老松グリル 電(3)[illegible]

ビング・クロスビイ W・C・フヰールス ジオン・ベネット主演
ミシシッピ
ミシシッピを流れて河邊の町々に笑ひを振りまいて行くショウ・ボートの親方、唄の王者ビング・クロスビイが弱き者の爲に立つ亂鬪！唄つてはロマンスを呼ぶ青春の聲、劍銃取つては血を恐れぬ義俠の男！然も珍優フィールスガ澤山お笑ひを添る
十二日十三日限り 階下六十錢
◆同時上映中の好評映畫◆
仇討禁止令
口笛吹いて百萬兩
豐樂劇場 新京キネマ

美容術教授
最新流行 米國式パーマネント（毛髮電氣美容）
アメリカンノート・マニキユーロー
日本人に敎授す希望者來談
日本橋通ヤマトホテル正門前富士町角
ビユテイーパーラー
一般美容術に應ず（一回七圓）

新刊紹介と各種圖書

滿洲弘報協會編 滿洲國の現住民族 定價一部三十五錢送料一部二錢
滿洲國民は數多の民族より成るが一國に抱擁する民族は多くても支障はなく、人は理想、感情、記憶、希望等の共通であるとき、同一國民と感ずるのである然しながら各民族は夫々其の情狀を異にするが故に、我等は種々對策を見だすのであつて、滿洲國に生活を營む以上、何人も滿洲國民に抱擁する現住民族の狀態を知らなければならない、本書は之等の要求を滿たす爲めに出版したもので一讀現住民族の概念を掴る事が出來ると信ずる

岸田英治著 支那を繞る日英協調問題 定價一部三十五錢送料一部二錢
著者が蘊蓄を傾けて支那に於ける門戸開放問題、南支に於ける英國の勢力圏、日本と福建、支那に於ける特殊權益、支那を繞る國際協調の根本義等を說き日英協調問題につき檢討を加へ更に全歐の危局と日本の進路を論じたものである、尙附錄に華盛頓會議の再檢討の一篇を加へ時局最好の讀物である

發賣所 株式會社 滿洲弘報協會 新京北安路 營業課電2 四六二〇

御贈答用品
クリスマスカード レターセット
インクスタンド デスクセット
萬年筆 シャープ 各種
其他 常用日記、卓上備忘錄、アルバム、色紙短冊、フランス人形、家庭遊戲品
株式會社 文祥堂 新京大同大街康德會館 電話長(2)三一六六 四九五五番

琴三絃商 大政樂器店 東一條通り入船町角 電話(3)五五五六番 專門店

㊐京 景品附 歲暮聯合大賣出し
自十二月一日 至十二月三十日
一千圓は誰に？
◁輸入組合加盟店▷
擴張と新裝而して廉價を誇る㊐京で
皆様の御支度と贈答品を……
商品券の御利用を
一等一千圓一本 二等五百圓二本 三等二百圓五本 四等百圓十本 五等五十圓廿本 以下十一等まで
午前九時より午後十時まで
日本橋詰 新京百貨店 電話(3)三一六一・四八七六番

景品付電氣器具歲末大賣出し
自十二月五日 至十二月二十五日 二十一日間
一、現金御買上額金一圓毎に（後拂御買上は金二圓毎に）抽籤補助券を一枚宛差上げます
二、補助券三枚を以て本券に御引換致します
三、當籤番號は十二月二十八日弊社支店ウインドに掲示致します
景品 一等 高級洋服簞笥 一本 二等 高級蒲團 二本 三等 茶簞笥 一本 飾戸棚 一本 應接机 一本 以下六等迄

四八圓
新婚の御家庭への御歲暮に 電氣スタンド（金六〇錢より各種）
實用向には 電氣ストーブ（金五圓より各種）
御病人の御家庭に 小型バイタライト（金六圓八十錢）
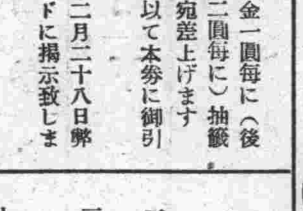
三三圓
日本橋通 電業の店 (三)六五一一 (三)二二五六

既製モーニング 三揃 特價四拾九圓より
既製服 全部 尙一割引
全て既製服は御體に合ふ樣御直しさせて戴きます
特等壹千圓 歲末大賣出し加盟店
吉野町第一 祝町第二
エスヤ支店

皆様の宴會場 割烹 新京 富士町二丁目 電3-2601

本月中旬社、國線の貨物出廻り豫想

＝哈鐵局內、北鮮向け活況＝

【奉天國通】十二月中旬社、國線貨物出廻豫想左の如くである

一、標準軌線

港頭における特產市況は海外好調にともなひ高歩調をたどり殊に寒氣到來とゝもに馬車搬出容易となつたゝめ出廻り逐次旺盛、殊に哈鐵局內の荷動きは一段と殷賑、從つて國線內における社線向けの豫想は五百五十六車を算する盛況、ために北鮮三港を運賃採算圏內とする地方においては同港向けまた相當活況を豫想、石炭にあつては工業界の躍進に加へ奧地人口增加にともなふ地賣旺盛で撫順炭九百四十車、西安炭百十六車、その他合して合計千四百五十車の輸送引受けをなすことゝならう、一方港頭方面より奧地向け貨物は麻袋類をはじめ年末年始用品の殺到ある豫想

二、廣軌線

石炭、薪および北鮮向け特產の出廻り依然好調、大體前旬と大差無き模樣

東京市に 產業會館設置

【東京國通】メード・イン・ヂヤパンと銘うつた東京商品の海外進出は最近素晴しい勢ひであるが、各方面の權威を集めて組織せる市の中小商工業振興調査會ではこれが振興策について豫て高橋龜吉氏を首班に研究中のところ來る二十一日午後五時から東京會館で開く總會で具體案を發表、商工省、東京府、東京商工會議所、實業組合聯合會等と協力してその實現に乘出すことになつた

まづ海外の商人を東京に誘致すると共に東京商品を海外各地に宣傳する方法として日本では初めての國際見本市を開く案で、大阪市では紀元二千六百年を期し百萬圓の政府補助金を得て大規模な國際見本市會館建設案を樹てゝゐるが東京市では萬國博覽會における產業本館の一部興業會館（七千坪）を博覽會閉鎖後見本市として使用し得るやう永久的の建物とする案で、これは事情の許す限り綜合的な產業會館として常設の物產陳列場、定期的國際見本市會場、滯貨處分所、商工相談所を設け更に一部をホテルとして外人の宿泊に當てる計畫である

對中南米貿易 懇談會開催

【東京國通】日本の對中南米貿易の重要性が最近著しく昂つて來たに鑑み日本の對中南米貿易關係者と之等諸國との相互理解ならびに親善の必要が痛感されてゐたがこのほど天利南洋水產取締役の斡旋により一條公および外務省松島通商、岡本アメリカ兩局長より日本における中南米諸國の出先關係當局との間に懇談會を催すことになり、その第一回會合を十一日正午丸の內工業倶樂部で開き日本側より前記諸氏のほか歸朝中の山崎アルゼンチン公使、堀元メキシコ公使ならびに中南米側よりは駐日ブラジル大使をはじめ、メキシコ、チリ各國公使、アルゼンチン、コロンビア各代理公使その他各總領事、商務官等六十名出席、午餐を共にし隔意なき意見の交換を行ひ午後二時散會したが、今後も每月一回この種會合を行ふことになつた

滿鐵の沙河口工場 大擴張を計畫

―輪轉材料自給自足へ―

【大連國通】滿鐵では滿洲における輪轉材料の自給自足を目標に沙河口鐵道工場の大擴張を計畫し、十二年度より實施すべく審議中であるが、機關車客貨車等の車輛を一擧に自給自足の域に達するやう擴張するのは莫大な經費を要ししかも內地業者を壓迫する結果を招來するので、まづ第一期計畫として機關車の自給自足を目標に擴張を實現することゝなつた、而してこれと併行して目下立案中のドック會社はドック自身のみでは採算不可能なるに鑑み附帶事業として陸上施設をなし、車輛製造を併せ行はんとする計畫が進行しつゝあり、同案は十二年度より着手する豫定で、經費は追加豫算に計上されることゝなつて居り、また大連機械製作所においても今回增資を斷行し、車輛製造設備を擴張したので沙河口鐵道工場の擴張計畫はこれらの諸計畫を參酌して競爭の弊を招かざるやう適當に考慮されることゝなつてゐる

ダラー汽船 太平洋航路閉鎖

【横濱國通】大正十年創立以來日本郵船、カナダ太平洋汽船とゝもに太平洋航路に華々しい活躍をみせてゐた米國ダラー汽船では數年來の世界的不況の大打擊をうけ、三月東京支店を縮少したが、今回の太平洋岸大罷業勃發により大損害を蒙り、全社員に四分の一減給を行ひ、さらに神戶支店を近く閉鎖の上來春より神戶のユー・エス汽船に代理店を依囑するとゝもに同社太平洋航路およびサンフランシスコ、マニラ間配船を引揚げることゝなり、近く同社の誇る最優秀船プレシデント・フーバー號およびクーリッジ號（いづれも二萬三千噸級）の二巨船を大西洋路に廻し、漸次リンカーン、クリーブランド、タフトピアスの各船を引揚げ將來は世界一周航路のプレシデント、ヘイス、ウヰルソン、モンロー、バンバレン、ガーヰールド、ボークダムス、ハリソンの八船のみを存續せしめることに決定したとのことで、今後は一周航路を除けばアメリカ汽船は橫濱港に見られぬことゝなつた

新京輸入組合 十一月の成績

一、貸付及回收

本月中貸付額	一一三件	金一三三、五三五、〇〇
回收額	一一二件	金一二九、九六四、〇〇
本月殘高	一二七件	金二六七、七三七、〇〇

二、仕入先

1現地	金七〇、一七五、〇〇
2內地	金五九、二八〇、〇〇
3滿鮮其他	金六、〇八〇、〇〇
4合計	金一三三、五三五、〇〇

三、組合員及持口數 滿洲銀行及正隆銀行拔脫退者一名 十一月末現在組合員一三〇名 普通出資口數三、三四三口特別出資口數一、二五四口計四、五九七口

四、出資拂込額 十一月末現在普通出資拂込額金一六七、一五〇、〇〇 特別出資拂込額金五九、九九九、六三

五、購買傳票本月中取扱高 金一四、七九九、一八 取扱店數一九、使用個所六九個所、使用人員一、〇一八名

六、商品券取扱高本月中取扱高七二五、〇〇

滿洲輕金屬の計畫 吉林に新工場

松花江の水電を利用せん

十一月七日設立された滿洲輕金屬會社は來春三月より工場建設に着手し約一ヶ年の期間を以て操業準備を整へ十三年より年額四千噸のアルミニウム生產に乘り出す豫定であるが滿洲國の產業五ヶ年計畫にしたがひ年產二萬キロトンまでの擴張を計畫してゐる、同計畫の要點はアルミ生產費の六割に相當する電力料の安價な供給を受けるため第二松花江上流の國營水力發電所の完成とともに新工場を吉林に設けて一萬六千キロトンを生產する、而して撫順工場は原料礬土頁岩の關係からアルミナ生產のみに力を注ぎ吉林に於いてアルミニウムに精煉するといふのである

本年全滿土建工事 總額一億一千

―十一月末までの報告數―

昭和六年一千三百六十八萬〇百圓の全滿土建工事は昭和八年に到り一億圓台一億四百萬餘圓に躍進し昭和九年に一億五千四百六十萬餘圓の最盛期を示し十年度多少減じて一億四千九百八十九萬餘圓、而して本年十一月末迄に土建協會本部到着の總額は一億一千六百四十四萬〇三百二十五圓に上り十二月中の工事を合すれば一億二千萬圓には達するであらうと

間島省內の三銀行 合同に決定す

―明春二月新銀行成立―

【圖們國通】間島、琿春興產、琿春共榮の三銀行を合同して公稱百二十萬圓の地場銀行を創設せんとする間島省內小銀行合同問題はその後着々進捗を見たので、いよいよ明春一月一杯をもつて合同成立することゝなつた、すなはち三銀行ともそれぞれ增資金調達に奔走した結果、何れも金融の見込がつき、增資の可能性を見出したので、本店所在地選定、新銀行頭取の人選等の殘餘手續き完了次第、いよいよ明春二月初頭成立を見る見込がつくに至つたものである

滿洲經濟界の回顧 (10)

新京に於ける記錄的な事象

國都新京の速大なる發展は當然その商業部門に於いても新しい樣相を描き出した。それは先づ現象學的に見ても、從來の附屬地商業地域中心であつたものが、特別市の方にも國都建設局管內の部分にも新しい商店街を展開させることとなつた。いはゆるダイヤ街一帶から大經路方面、更に新市街に構築された商店の參立を見ればこの一年の新京の變化はめざましいものがあつたと言はねばならぬ。

× ×

それを問題として取り上げれば、かの官吏消費組合の問題があり、新しい百貨店の出現の問題があつた。それらは何れも大きな波紋を描いて市民消費生活の觀點からも大きな注目の的となつたものである。

× ×

百貨店の出現、これは人々のいま眼前に見つゝある光景である。これに對して舊來の小規模商店群はいかに備へ鬪はうとするのか、これは日本內地に於いても問題となつてゐるところであり、われ〳〵は今後の事實の展開を見るほかはない。

× ×

消費組合の問題は一應例の新京協定として片が付いたかのやうであつたが、その後吳服雜貨類の引取が紛糾し殆んど一年近い時日を經た後に約五萬圓の商品が官吏消費組合に逆戾りするといふことになつてしまつた。

× ×

治外法權撤廢の進行に伴つて新しい稅制に面せねばならなくなつた事も、情勢の變化の大きなものとして記錄される。國策への順應、それは現實に於いては細かなしかも決定的な計算をもつて具體的に進行するものである事を商民ははつきり知つたわけである

× ×

九月の中旬にはこの年の日滿實業協會の總會が新京に於いて開催された。この總會の開催は色々の意味に於いて國都商民の自覺を促したものであつたと言はれてゐる。

× ×

この年に於ける新京商工會議所の諸事業に以前と比べるとき大いに躍進があつたことも特記されていいであらう。すなはち商況旬報の發行、諸法令、調査類の刊行に精力的な努力が見られた。合理化委員會では經營の合理化のために啓發運動を行つた。關稅問題研究會、營業稅座談會、商租權整理法座談會、保稅倉庫に關する座談會がその時々の問題をとらへて開催されて裨益せしむる所多大であつた京白線沿線に直通電話を架設することを電々會社に要望した。また滿洲興業銀行に關して獨占的弊害を極力阻止すべきこと、庶民金融の擴充をはかることを當局に要望した。

× ×

新京特別市が日滿の實業家を網羅して實業懇談會を組織し每月會合を開いて有效な成績を擧げ來つたことも記錄される。

× ×

工業に於いては日東製粉の進出、滿洲煙草工場の完成が相並んで記錄される。前者は鐵道北に新設備による生產を誇り、後者は南關の彼方に操業を開始し漸く近日製品を市場に出す運びとなつた。

產金買上價格

財政部は十一日產金買上法に基く產金買上價格を一グラムにつき三圓五角に決定した

土建ニュース

決定工事

●營繕需品局

▲大陸科學院新設電氣工事 三萬八千四百圓 滿洲電氣 示談

▲國務院廳舍瓦斯設備新設追加工事 一千三百圓 大林組 單獨

●電々會社

▲チ、ハル管理局倉庫模樣替工事 五百圓 飛島組 單獨

▲中央電報電話局車庫木製仕切新設工事 三百八十圓七十錢 高岡組 單獨

●地方事務局

▲新京消防所車庫扉改造工事 開札十二月十二日午前十一時 競爭入札に附さる

●地方部

▲大連市管內周水子會周水屯七〇八番地住宅（煉瓦建）坪數四二坪二合五勺 二百五十圓〇〇錢 吉高（申請者）

▲大連市管內周水子會周水屯七十三番地ノ三住宅 坪數一〇三坪五合六 六百二十圓〇〇錢 王新斌（申請者）

●滿鐵大連埠頭保線區

▲甘井子乘務員指定宿泊所周圍柵垣新設其他工事 特命 二百七十二圓〇八錢 坂本工務店

▲大連檢車區鍛冶職場に吸煤塔新設工事 特命 一百六十圓〇〇錢 中島鉞力店

●滿鐵大連工事々務所

▲保養院本館東北西側窓改造工事 特命 一千二百二十八圓九十錢 村越三太

●錦縣鐵路局

▲山城鐵路局宅排水改備工事 特命 一千五圓三十錢 同興公司

▲滿厚舊局宅給水改備工事 特命 七百三圓七十二錢 東生公司

▲興城溫泉旅館給排水增改工事 特命 二千八十七圓七十錢 華興公司

▲大虎山警務所事務所給水及消形築造工事 特命 四百四十二圓六十八錢 復興公司

▲錦縣路切道路築造其他工事 單獨 四千四百六十九圓四十六錢 荻澤組

●哈爾濱鐵路局

▲北安獨身局宅炊事場其他增改築工事 特命 三千圓〇〇錢 西本組

▲北安站軍專用線增設其他工事 特命 二千一百三圓四十錢 福昌公司

▲北安代用局宅道路築造工事 落札 七千九百二十圓〇〇錢 草場 坂本組 吉川組

●哈爾濱營繕事務所

▲北鐵幾務整理事務所建物仕切撤去工事 落札 一千五百九十圓〇〇錢 新京阿川組 井上組

●地方事務所

▲滿洲里街一七號內部塗替工事 特命 一千三百九十八圓九十二錢 長谷川組

▲遼陽日語學校便所增築其他工事 特命 七百十四圓三十二錢 近藤組

▲遼陽消防隊揮發油倉庫新築並車庫ペーチカ焚口改造工事 特命 五百三十圓二十三錢 近藤組

▲遼陽建第四九號外三六戶疊替工事 豫特 二百八十七圓二十七錢 古澤次郎

▲遼陽建第二六、二號外七〇戶疊替工事 豫特 四百十六圓四十八錢 八戶野岩太郎

▲遼陽滿鐵醫院看護婦宿舍其他工事 豫特 四十八圓三十錢 古澤次郎

●大石橋保線區

▲大石橋機關區車庫軍事故復舊工事 豫特 一百三十圓〇〇錢 夏目茂

▲大石橋保線區給水機器修繕其他工事 特命 一百三十圓〇〇錢 鳥羽洋行

▲營口埠頭第七號貨物倉庫其他雪害事故復舊工事 豫特 五百五十三圓三十六錢 福井高梨組

▲營口牛家屯線三五K五九M線路踏切道新設工事 豫特 五十圓〇〇錢 福井高梨組

長春酒

オリムピック東京大會、萬國博覽會等を前に控へ各國から滿洲にも押し寄せるであらう觀光客に對しての準備策はどうであらうか▲鐵道總局では約二百萬圓の豫算を明年度に計上してゐたが、滿鐵の緊縮方針によつて鐵津ホテル新築のほかは持越しとなつたやうである、鐵津ホテルは豫算六十萬圓、來年の解氷期から着工する由▲そのほかにも考慮さるべき諸問題はあらう、多々、多であらう、その間にゆつくり劃策を練るとするか―

商況欄

（十二月十二日前場）

海外經濟電報

倫敦銀塊	二一片一六分三
同先限	二一片一六分三
紐育銀塊	四五仙四分一
金買現塊	五二留比一六分七
米英爲替	四弗九〇仙四分一
米日爲替	二八弗五四仙
米支爲替	二九弗八五仙
スチール株	七六弗八分三
アナコンダ株	五〇弗二分一
英日爲替	一志二片九分五
英支爲替	一志二片八分五
日印爲替	七七留比八分三

▲米棉

現物	一二仙八七
一月限	一二仙五六
三月限	一二仙二七
五月限	一二仙二七
七月限	一二仙一二
十月限	一一仙九五
十二月限	一一仙五六

▲印棉

ブローチ	二三三留比
オームラ	二〇三留比
ベンゴール	一六四留比

▲市俄古小麥

十二月限	一弗二七仙二分一
五月限	一弗二三仙八分三
七月限	一弗〇九仙二分一

東京新京永樂町一ノ八 吉興株式店 電三―五〇九八

▲カルカッタ麻袋

當筋	二三留比一六分五
先物	二一留比八分五

金銀市況

◎上海標金	
昨引	二三五、二
本寄	二三五、〇
步	〃

爲替相場

▲上海爲替

	日本向	
第一回 賣	一〇四、	二五
第一回 買	一〇四、	五〇
	倫敦向	
第一回 賣	一志二片	一六分九
第一回 買		三二分一九
	紐育向	
第一回 賣	二九弗	四分三
第一回 買	二九弗	八分七

▲大連爲替 二九弗一六分三

各地株式市況

▲上海向 一〇四、五〇

▲阪神日米爲替 第一回 二八弗二分一 八分五

▲阪神日英爲替 第一回 一志二片一六分三 〇〇

▲東京株式（短期）

	寄付	引
東新	一三七、七〇	一三九、三〇
鐘新	一八三、四〇	一八六、六〇
滿鐵	—	—
大新	六七、四〇	六七、八〇

▲大阪株式（短期）

	寄	引
大新	六七、三〇	六七、七〇
東新	一三八、〇〇	一三九、一〇
鐘新	一八二、三〇	一八二、三〇
日產	七六、三〇	七六、六〇
日魯	六六、八〇	六六、四〇

▲大連株式（短期）

	寄	引
五品	三五、七〇	三五、八〇
豆新	三〇、三〇	三〇、三〇
錢鈔	—	—
東新	一三八、一〇	一三八、四〇
滿鐵	六〇、五〇	六〇、五〇
二新	四七、七〇	四七、五〇
日座	七六、三〇	七六、六〇
鐘新	一八二、四〇	一八二、八〇

▲奉天株式（短期）

	寄	引
東新	一三八、七〇	一三八、八〇
錢	一三八、三〇	—
日新	六七、八〇	六七、三〇
二新	七六、七〇	七六、八〇
豆品	一六、一〇	—
滿新	四〇、三〇	—
優毛	一八二、三〇	—
滿先	三〇、五〇	—
同鐵	三三、〇〇	—
電新	六〇、一〇	—
同甲	—	—
東乙	三三、〇〇	—
滿拓	二一、七〇	—
日興	三六、五〇	—
東會	六四、〇〇	—

各地商品市況

▲大阪棉糸

	寄付	大引
十二月限	三五一、六〇	三五九、六〇
一月限	三五七、一〇	三五七、一〇
二月限	三五三、〇〇	三五三、六〇
三月限	三五九、二〇	三五九、二〇
四月限	三五三、八〇	三五五、四〇
五月限	三五三、六〇	三五三、六〇
六月限	三五三、四〇	三五三、四〇

▲大阪棉花

當限	六六、八〇	六七、五〇
先限	六九、六〇	六九、六〇

▲大阪人絹

當限	六六、八〇	六六、八〇
先限	六六、〇〇	六六、〇〇

各地特產市況

大連大豆

	寄付	大引
袋入		
十二月限	六、九五	七、一三
一月限	六、九〇	七、一三
二月限	六、九八	七、一〇
三月限	七、〇〇	七、一二
四月限	七、〇一	七、一四
三等現物	七、〇五	七、一二
同	六、八七	七、〇五

●豆粕

現物	—	—
十二月限	二、〇二五	二、〇二五
一月限	二、〇三〇	二、〇三〇
二月限	二、〇三〇	二、〇三〇
三月限	二、〇三〇	二、〇三〇
四月限	二、〇四〇	二、〇四〇

●豆油

現物	—	—
十二月限	二三、七〇	二三、六〇
一月限	二三、八〇	二三、八〇
二月限	二三、八〇	二三、八〇
三月限	二三、八〇	二三、八〇

新京取引所市況

（十二月十二日前場）（一石値段）

現物	寄	引	出來高
大豆	—	—	—
高粱	—	—	—
小豆	—	—	—
玉蜀黍	—	—	—
包米	三、〇六	—	一車
大豆			
十二月限	六、二一	六、二三	四七車
一月限	六、二三	六、三八	三四車
高粱			
十二月限	—	—	—
一月限	四、三三	四、四〇	六車
二月限	四、四〇	四、四五	一〇車

朝日座 電2三二〇九五 階下三十錢 十二日より十四日まで

深川情話		2.46	6.42
喰ふか喰はれるか	12.00	3.56	7.52
道鋪の戀	12.50	4.46	8.42
尾高屋紺	1.54	5.50	9.46 10.36終

豐樂劇場 電2一四四五 九日より十三日まで 階下 十錢六

兩萬百て吹いて笛口		2.27	6.29
令止禁討仇	11.50	3.48	7.50
服征界世月	12.58	5.00	9.02 10.27終

帝都キネマ 電2一四〇五 料金 六十錢 十一日より十四日まで

ニュース		2.45	6.45
ロビンソン クルーソ		2.00	7.00
沓掛時次郎	12.10	4.10	8.10
諾？否？	1.25	5.25	9.25 10.40

新京キネマ 電3二〇六六 九日より十三日まで 階下 十錢六

服征界世月		2.29	6.27
兩萬百て吹いて笛口	12.00	3.58	7.50
令止禁討仇	1.21	5.19	9.17 10.21終

長春座 電3五七六六 十一日より十六日まで 階下80錢

無限の青空		2.30	6.25
あさぎり峠	12.00	3.47	7.42
椿妻人	12.57	4.47	8.40

十三日（日曜）午前十時半開映

壹等金壹阡圓の幸運者は誰？

歲末聯合 景品附 大賣出し

輸

◆吳服大特賣

疋田長襦絆地	壹反	一・六八
仕立名古屋帶	壹本	一・九八
仕立コート	壹枚	六・四八
新興村山大島	壹反	一・八七
小柳着尺	壹反	二・四八
千代田御召銘仙	壹反	四・九八
モールコート地	壹反	五・九〇
仕立丹前	壹枚	四・九七
正絹小紋錦紗	壹反	〇・八〇
無地羽折地	壹反	〇・八〇
訪問着正絹	壹反	三・八〇
丸帶	壹本	八・六〇
大島絣	壹反	二・八〇

◆既製 洋服大奉仕

背廣三揃	二〇圓	各種ズボン 四圓
オーバー	一四圓	詰衿上下 一六圓

暮からお正月にかけて御必要な御進物品・御家庭用品等豐富に揃へて居ります・歲末の御買物には是非輸入百貨店へ御越し下さい

體裁優美で 便利な輸入 百貨店の商 品券を御利 用下さい

◇景品券 お賣上金五圓每に抽籤券一枚進呈 お買上金壹圓每に抽籤分割券一枚進呈

一等	一千圓	一本
二等	五百圓	二本
三等	二百圓	五本
四等	百圓	十本
五等	五十圓	二十本

以下拾壹等迄

◇期間 十二月一日より卅日まで 吳服・洋服 一日より 利洋雜貨其他 十一日より 店

輸入組合加盟店

輸入百貨店

YUNYU HYAKKATEN

新京日日新聞
朝刊
【本紙朝夕刊十二頁】
本紙定價 一部五錢 一ケ月壹圓五拾錢
廣告料金 普通一行壹圓五拾錢 特別一行貳圓五拾錢
發行所 新京永樂町四ノ一 新京日日新聞社
電話 編輯局專用③三一二六 營業局專用③三一三〇
發行人 十河榮忠
編輯人 松本勇
印刷人 水建内之介

地圖文書 謄寫版 謄寫印刷 各種印刷 新京小林文七支店出張所

漁業交渉の停頓は 日獨の協定のせいだ
リ委員長始めて本音はく ソ聯の態度依然頑迷

【モスクワ十一日發國通】モスクワ駐劄重光大使は前後二回外務人民委員部にリトヴイノフ委員長を訪問、日ソ兩國外交の調整、就中漁業條約の調印につき交渉したが、タス通信社は何故かリトヴイノフ外務人民委員長と重光大使との會見に就ては何等の報道も公表されないと述べてゐるだけで全然言及を避けてゐる、一方A・P・モスクワ支局はソヴイエト政府の頑強な態度を傳へて事件は外務人民委員部の手を離れソヴイエト政府首腦の裁斷にまつほかない旨リトヴイノフ外務人民委員長が言明したと述べてゐる、A・P支局の報道內容は次の通り

重光大使は漁業條約の調印促進のためリトヴイノフ外務人民委員長を訪問、前後二回會見したが、リトヴイノフ外務人民委員長は依然動かされない、同委員長は事件がすでに自身の手をはなれ政府の裁斷に委ねられてゐるが未だ何等決定はないと述べ更に兩國交渉が重大化して以來始めて歯にきぬ着せず「決定し難くなつたのは日獨の協定のせいだ」と話した

拿捕日本漁船に ソ聯裁判執行さる

【東京國通】ウラヂオ附近の沿海州各地で領海侵犯の名目で拿捕された日本船(大部分は朝鮮に船籍を有する)は十數隻に上つてゐるので、杉下ウラヂオ總領事ならびに酒匂駐ソ代理大使を通じ釋放方を嚴重抗議中であつたが、十二日重光駐ソ大使より外務省に達した公電によればソ聯外交部は十日公文をもつて拿捕中の日本船の裁判は十日ならびに十一日中に全部終了の豫定であるから決定次第直ちに通告する旨を通達し來り諒解を求めた

蒙古實務學院 第一回卒業式

新京特別市惠民路三〇二の私立蒙古實務學院は十二日午後二時から日滿軍人會館で第一回卒業式を擧行した(寫眞は卒業式場)

ソ聯新貿易對策 ロ貿易相演述

【モスクワ十一日發國通】ソヴイエトの外國貿易人民委員ローゼンゴルツ氏は十一日ソ聯の新貿易對策を闡明し左の如く述べた

ソ聯の外國貿易は今や根本的にその構成を一新する必要に迫られてゐる、蓋し從來その供給を外國に仰いでゐたトラクター、トラックその他農業用機械類は殆んどすべて國內で生産し得るやうになり、最早外國より購入する必要が無くなつたからである、しかしてソヴイエトは今や外國よりの輸入品に依存しないやうになつたのであるからその輸入額も外國が供給しようとするクレヂツトの限度にまで制限しようとするものであるこの結果一九三七年の輸入額は極度に減少するであらう

英、米國に對し 戰債交渉を通牒

【ワシントン十一日發國通】米國に對する戰債年賦金支拂期日を四日の後に控へた十一日、ワシントン駐劄英國大使サー・ロナルド・リンゼー氏は米國々務省を訪問、英國政府の通牒を手交した、右通牒の內容は

英國は來る十二月十五日の支拂期日に際し戰債年賦金を支拂はない、しかし戰債支拂につき交渉を開始する用意あり

と述べてゐる、これまで英國政府は單に支拂を拒絶するのみであつたに反し右の如き態度に出たので、米國々務省當局では英國もまたフランスと同樣に戰債解決に乘出すであらうと期待してゐる

ドイツ人逮捕に 獨、極度に憤慨
ソ聯政府に嚴重抗議

【ベルリン十一日發國通】ドイツ政府はモスクワにおいて最近さらに三十二名のドイツ人男女が逮捕された事件につき十一日モスクワ駐劄大使シユレンブルグ伯を通じ、ソヴイエト政府に強硬な抗議を提出したが、これに對し、ソヴイエト外務人民委員マキシムリトヴイノフ氏は滿足な回答を與へぬため、ドイツ政府はソヴイエトの態度に對し極度に憤慨してゐる

日滿銑鐵販賣を一元化し 鐵鋼制確立

【東京國通】小川商相は製鐵國策の見地から銑鐵輸入關稅を二ケ年停止する銑鐵關稅改正法案を來議會に提出することになつたが、これにより從來日滿鐵鋼統制上の障碍となつてゐた滿洲銑の輸入關稅問題が解決されることになつたので、更に第二段の策として懸案中の日滿銑鐵販賣一元化に乘出し、日滿鐵鋼統制の確立を圖ることになつた、すなはち日滿銑鐵販賣機構の統制問題に關しては近く伍堂昭和製鋼所長の上京を待つて中井日鐵社長との間に折衝が開始さることになつてゐるが、小川商相は製鐵國策上あくまで銑鐵販賣の一元的統制を期し萬一伍堂、中井兩氏の交渉で難關に逢着した場合には直接斡旋に乘出す意向で、現在滿洲銑および外銑を取扱つてゐる銑鐵共販會社は解消し新に日鐵の統制下に銑鐵共販會社を設立するか又は外銑と共に滿洲銑の販賣を全部日鐵に委託するかの案が考へられてゐる

根本對策を 商相闡明

【東京國通】小川商相は鐵鋼業界の現狀ならびに鐵鋼行政の根本方針につき左の如く闡明した

最近各方面から銑鐵供給不足の聲を聞くがこれは膨脹豫算に伴ふ鐵鋼需要の増大を見越して中間商人の思惑買が擡頭して來たことが主なる原因であつて、銑鐵の需給狀態は大體に於て均衡を得てゐるものと思ふ、しかし銑鐵の國內生産力は依然として不足してゐるから商工省では日鐵を督勵して買付申込數量を出來るだけ全部引受けしめることゝし更に過渡的對策として銑鐵關稅を二ケ年停止して外國銑の供給を圓滑ならしむると共に日滿兩國の鐵鋼業をして緊密に提携せしむる方針である、しかして今後日鐵およびアウトサイダー各社、昭和製鋼等の合産計畫も着々實現する段取りとなつてゐるから明年四月以降は日滿兩國の年産力擴充によつて漸次外國銑の輸入を防遏する見込みである

滿洲火保協會
年內に創立總會開催 實施は明年二月一日から

懸案の滿洲火災保險協會の結成に就いては最も難關であつた協定料率、協定規約等に於ていよいよ最後的加入各會社の承諾を得、東上中の大連火災山內委員等もさる七日歸滿したので、年末までには新京にて創立總會開催の運びとなり、明年二月一日から實施の運びとなつた、かくして從來自由競爭で混亂をかさねてゐた滿洲の火保界もこれによつて統制され圓滑に發展されるものと期待されてゐる

外務省聲明に對し 支那、反擊的聲明
綏遠の新事態に藉口

【上海十二日發國通】日支交渉に關し我が外務省の發した聲明に對し國民政府外交部は十一日夜露骨なる反擊的態度をもつて左の如く聲明した

日本外務省の公表によると顧問の招聘、輸入稅の引下げに對し、支那が同意を與へたとあるが事實はすでに去る六日發表した通り各項目の解決を見るに至らなかつたものであり、其解決についても未だこれを否認したわけではない、たゞ綏遠の新事態發生によつて交渉が困難となつたのは事實である、第八次會談において川越大使より手交された文書の內容については日本政府はすでに支那政府が同意を與へたものと解釋してゐるわけであるが事實でなく支那政府としてはこの文書が何等の參考にもならぬことは今まで幾回も繰返し聲明した通りである

"比類なき祝福 "愛"は最善である"
悲痛!前帝別離の御挨拶

【ロンドン十一日發國通】前帝エドワード八世は十一日午後十時ウインザー宮のオーガスター・タワーから別離の挨拶を放送された、前帝はエドワード殿下として紹介された後言々句々悲痛な調子で左の如く述べられた

余はつひに自分の言葉を述べることが出來るこゝとなつた、余は何事も秘密にしようとは欲しなかつた、しかし今日までは、憲法上余は語ることが出來なかつたのである、余は數時間前、王および皇帝としての義務を離れ、ヨーク公が余の後を繼承した、余の語る最初の言葉は新帝陛下に對する

忠誠の

言葉である余は衷心より新帝陛下に忠誠を誓ふ、余は退位を決意するに當り余が最太子としてまた皇帝として二十五ケ年間奉仕して來た國家乃至帝國を決して忘れたのではない事を諒解して貰ひたい、余は余の愛する夫人の助けなくして自分が希望する如く皇帝としての重責を負擔し、その義務を果すことが到底出來ないことを發見した、退位の決意は全く余自身の判斷にもとづき余が余自身の判斷者であつたことを諸君は知つて欲しい、余は凡ての人々のために終局において何が最善なるかそれのみ念頭において、余の生涯中の最も

重大な

決斷を下した弟ヨーク公は諸君の大多數と同樣に妻と子を持ち余に惠まれない幸福な家庭と比類なき祝福を享受してゐる、余と閣僚乃至余と議會との間に、憲法上の意見の相違は絶對に存在しなかつた、父陛下の賢明な立憲的傳統のうちに育てられた余は、かゝる意見相違の發生を決して許さなかつたであらう、余は今や全然公務を去り重荷へは降ろした、余は暫くは故國へは歸らないであらう、しかし余は、將來個人的資格において新帝陛下の御役に立つと思ふことがあれば必ず新帝のために盡すであらう、今や

我々は

新帝陛下を戴いた、余は陛下ならびに全國民に對し、心から幸福と繁榮とを祈る、神よ、諸君に祝福を垂れ、皇帝陛下を援け給へ

驅逐艦に召され 故國と御別れ

【ポーツマス十一日發國通】前帝エドワード八世はラヂオを通じて全國民に訣別の挨拶を述べさせられた後十一日夜半御用車に召されベルベデア離宮を御出發遊ばされた、自動車數臺に御手まはり品を滿載して深夜の街道を疾驅、午前零時廿分御用車はポーツマス海軍工廠の構內司令長官フイシャー提督の官邸に這入らせられた、驅逐艦ウオレール・ハンド號はポーツマス埠頭に横づけられ御用車到着とゝもに大車で御手まはり品が同艦に積込まれた、前帝には主馬頭陸軍少佐ならびに側近者三名だけを隨へさせられ、ウオレールハンド號に御搭乘、海軍省ヨット、エンチヤントレス號を隨へさせられ御懷しの故國に暫しの御別れを告げさせられた、一方ポーツマス港の沖合には世界に誇るネルソン號、精鋭巡洋艦ネプチューン號が巨體をならべ前帝の御還去を見守つてゐた

大汽重役更迭 昨日臨時總會

【大連國通】大連汽船では十二日午前十一時より臨時株主總會を開催、取締役ならびに監査役補缺選任に關する件を附議決定した、すなはち前取締役藥島信司氏辭任に伴ふ後任取締役に總務部長島田信吉氏、同取締役武部治右衞門氏の後任には船舶部長橫田直藏氏、同取締役江崎重吉氏の後任に船渠部長田村羊士氏、缺員中の取締役後任に國際運輸專務酒井淸兵衞氏監査役八木聞一氏の後任に滿鐵大連鐵道事務所長下津春五郎氏がそれぞれ就任することゝなつたなほ安田社長は人事一段落ついたので來る十四日東上の豫定

羊羹 甘栗太郎 新京吉野町總壘 電三三八八七番

日比野新海軍部司令官 けふ着任

前濱田駐滿海軍部司令官の後任として新任の日比野中將は十三日午後二時着列車で着任する事なつた、十四日は午前中神社、忠靈塔參拜の後、關東軍司令部はじめ日本側官廳に新任挨拶をなし、十五日は午前十時廿分宮內府に參入、皇帝陛下に謁見、午後は滿洲國政府を訪問、十六日午後六時からヤマトホテルで日滿各要人を招じ、新任披露宴を催すはず

きのふ大連着談

【大連國通】今回の海軍大異動に依り駐滿海軍部司令官に榮轉の日比野中將は十二日午後一時半入港の青島丸で着連した、船中語る

滿洲は二度ばかり見學旅行に來たことはあるが任務に就くのは今度が初めてゞある、赴任の上は一意專心御奉公申し上げるばかりだ

水津製鋼課長 滿鐵訪問

【大連國通】鞍山昭和製鋼所の第三次增産計畫(四十萬キロトン)はいよいよ具體化し政府に認可申請をなすことゝなつたので製鋼所水津製鋼課長は十二日滿鐵を訪問、向川理事、中西理事、群山課長等と會見して最後的打合せをとげた

人事往來

▲關寬三氏(請負業)十二日來京中央ホテル
▲丁鑑修氏(實業部大臣)十二日發ハルビンへ
▲佐々木謙一郎氏(滿鐵理事)同大連へ
▲佐藤應次郎氏(同)同

航空往來

▲牧ノ瀨敏夫氏(會社員)十二日發ハルビンへ
▲榊谷千次郎氏(請負業)同大連から
▲佐伯長生氏(住友電線製作所)同ハルビンから
▲土井喜代志氏(日本電機)同

閑話

毎年十二月二十五日のクリスマスには各カフエー喫茶店でクリスマス晩餐會券を賣る事が例となつており▼本年も既に會券の價格が發表されたので近く賣出すものと思はれる▼このクリスマス晩餐會といふのは基督教信者が行ふ眞摯なる最大の儀式とは意味の全然異つたもので▼云はばカフエーなり喫茶店なりがクリスマスの名を使つて金儲けをする一つの方法に過ぎないのである▼こゝでは其是非を論じやうといふのではないつまり會券を賣捌く上に於て▼カフエーの女給喫茶店の給仕人に對して店主は責任を加重してゐないかと云ふのである▼會券の賣捌方法について店主の意向はまだ確めてゐないが、女給或は給仕人の方では店主より或る一定の會券を渡され若し期日までに賣捌けない場合は剰餘の分だけ自分で負擔するのだと云つてゐる▼これは會券を賣捌く上から女給が用ひる常套語かも知れないが例年の悲慘な實例に照せば強ち虛僞でもないやうに考へられる▼果して彼女等の言ふことが事實だとすれば當局の嚴重なる取締りが必要であり▼又虛僞であるとすれば店主なるもの一考の要なきか▼毎年クリスマスを迎へる毎に考へさせられる實に不愉快な一事である

內蒙義軍義捐金募集

排共自衛の旗幟を高く掲げて共產主義勢力並に之と結托せる諸軍閥勢力を內蒙古より驅逐せんが爲に蹶起せる德王を盟主とする內蒙義軍は極寒の綏東、綏北に奮戰しつつある

共產主義勢力を排除して東洋和平を確定せんとする目的に於ては日滿兩國の堅持せる國策と全く相等しく東洋諸國特に中華民國が殆んど共產主義勢力し領導下たらんとする今日日滿大衆は此の內蒙義軍の壯擧に同心して衷心より移援すべきである

遂に我々の誠意を內蒙義軍に沿つて一層の奮鬪を期待せんが爲玆に左の要項により廣く義捐金を募り日滿大衆の應分の寄與を求むる次第である

一、主催　滿洲帝國協和會
一、後援　新京日日新聞社
一、金額　多少を問はず
一、受附　滿洲帝國協和會首都本部及び新京日日新聞社
一、〆切　康德三年十二月二十四日

但し應募者の芳名は新聞紙上に發表し受領證に代ふ

品質本位
お正月餅
きんとん
羊羹
いろく
お正月のお重詰に
茶・喫・菓子
風月庵
電話(3)3270・5370
ダイヤ街

廣告
藥品と衛生材料、化粧品の御用命は何卒新京の老舖 當藥局へ
(時節柄寒冒の予防とせき一切の藥は特に御取揃へ有之候)
新京特別市光耀路二〇四號
諸官衙並各會社御用達
醫療方調劑 一般衛生材料 有名賣藥品 染料滋養劑
洪盛堂宮崎藥局本店
電話2三四九七

歳末大賣出し
カルパス(ハム)製造
チヨコレート
クンセイ魚各種
洋酒各種 チーズ
ロシア漬 各國タバコ
上等品各種
年末年始の御贈答に御利用下さい値段は卸値にて勉強致します
日本橋通一八
プラーガー
電話(3)五三五七番

皮膚 性病 外科
長岡醫院
長岡英夫
光耀路二〇四號(憲兵隊司令部東隣)
電話(2)三九五八番

毛織物一掃大投賣
十二月十五日まで
全商品一割引より三割引まで
婦人オーバ地
洋裝生地
附屬雜貨化粧品
新京には絶對にない大投賣
是非一度御覽下さい……
日本橋通六三
印度商 布路洋行
電話3五八四四番

內科 外科 各科
順天醫院
院長 醫學博士 小橋茂穂
入院室完備
電話受付(3)三八九〇番
新京日本橋通
順天醫院
新京驛

社說　滿洲國文化の育成 ―統制的機關の企劃に望む―

一

滿洲國に於ける文化の育成といふことについての關心が最近昂まつて來たやうである。この國の政治、經濟の諸事情が躍進的な發達の道を進んでゐるとき、文化のみが取り殘されるべきではない。それは現在においてもすでにはつきりと或る程度の進展の段階に達したものが存してゐるわけであるが、この國の理想とするところを考へ、それに必要とされる諸條件を思へば、そこに組織的に效果的な諸方策を施す要があることは明瞭である。いはゆる王道文化の育成もその胚胎期からして充分愼重な指導方針を確立して圓滿なる發達を期せねばならぬといふ趣旨はこの見地から首肯されるところである。

二

いま計畫されてゐるところの一つの企ては、この國の演劇、音樂、美術、寫眞等の文化の各ジャンルにわたつての統制と助成とを行はうとするものであつて、そのために一つの機關を設立しやうとするものと解される。この國の現在の情勢に照して確かに一定の統制は必要とされるであらう。また强力な助成が必要とされることも理解出來る。われわれはこのやうな點に於いて、近く生れ出やうとする機關がよくその使命を遂行するやう希望する。それには充分に廣汎な範圍からの知識と技術とをその機關のなかに吸收し、有能な人々をそれに聯繋せしめることが實行されねばならぬ。このやうな點についても企劃者たちの間に周到な用意があることを信じたい。

三

文化の强力な統制、それは現在に於いては一つの世界的な樣相であるとも考へることが出來る。よく用意されたプランとその圓滑な遂行によつて眞に能率ある成果が期待出來ることは論理的に肯定出來る。ただこの點について考へるべきことは、一種の窮屈な限定された志向のもののみが官製的な御用文化となつてしまつては却つて文化の發達は阻害されるといふことである。そしてつひにそれは大衆から遊離した特殊階層のみの羸弱なものとなつてしまふであらう。この國の國民を構成する諸民族の複雜な現勢よりして彼等がそれぞれに保持する傳統のすぐれたものを發展的に繼承させ、そのうへに將來の豐かな創造を可能ならしめるやう導いて行くことは、文化的にも指導的位置に立つ民族に課せられた極めて巨きな任務である。指導の任を負ふものはこゝに廣く深く眼を配り豐かな領域をひろげて後より來るものを引き上げねばならぬ。文化運動の大衆との密接な結び付きにはつねに第一に重點を置かねばならぬことを强調したい。

二季八十萬俵案で 日濠通商愈よ解決

―外務省回訓を發す―

【東京國通】村井シドニー總領事より二シーズン八十萬俵妥協案の請訓に接し十一日外務商工兩當局では右妥協案につき協議を重ねた結果、これを承認することになり同夜村井總領事にその旨回訓し今後における會商の技術的折衝につきこれが善處方も合せて電命するところあつた、よつて同氏は十二日キャンベラに赴き政府當局の意向を傳達することゝなつたが、これにより半年に亘る日濠交渉もこゝに終了し急速に圓滿解決を見る運びとなつた、しかして交渉成立と共に日本側においては通商擁護法の撤廢により濠毛ならびに小麥等の輸入許可制を撤廢し又濠洲側においては新關稅の實施、特別輸入許可制の解除をそれぞれに一方的に行ひ、もつて五月二十二日以前の通商狀態に後歸りする段取りとなつた

濠毛輸入割當方法と 綿布人絹布輸出統制方法如何 ―今後の對濠問題―

【大阪國通】大綱決定を見た日濠通商交渉は殘餘の問題としては綿布品種別割當、綿布品種關稅及び綿布人絹布の數量ふり分け等の諸細目のみであるがこれも近く協定成立を見るものと豫想されてゐるので今後問題は濠洲羊毛輸入割當と日本綿布、人絹布統制方法を如何にすべきかについてである、これにつき濠洲政府は日本の要求を容れ、日本側で羊毛輸入割當及び綿布人絹布の輸出統制を行ふことを承諾してゐるが結局濠洲羊毛八十萬俵は日本羊毛輸入統制協會に依り輸入割當となし綿布は日本綿絲綿布對濠洲輸出組合人絹布は日本人絹絲布輸出組合聯合會で夫々輸出統制を行ふ筈で而して綿布人絹布割當方法については右兩組合が

一、輸出總量七割を過去の實績により割當、殘餘の三割を入札に附す
一、右統制は三ヶ年据置
一、統制手數量は追つて定める事

に内定した

簡易保險局 機能を强化

【東京國通】遞信省では簡易生命保險事業の擴充を圖るため簡易保險局官制の改正を行ふことゝなり、十一日の簡易保險特別會計豫算省議で決定明十二年度より實施することになつたが官制改正の要點は左の如し

一、現在簡易保險局は遞信省外局であるが、その實質は一般内局と大差ないので更に外局としての機能を强化すること
二、局長を長官と改めること
三、理事一名を二名に增加すること

銑建値引上げ

【東京國通】銑鐵共販では銑鐵需要激增の折柄一月より三月渡し銑鐵配給に關し種々苦慮を重ねて來たが、輸入銑鐵は最近の國際的銑鐵需要の增加に際して市價は一路高騰を續けてをり、從つて外船輸入は必然的に騰貴を餘儀なくされるので一月、三明渡銑鐵を大體五十七、八圓見當とする方針をとるに決定した、共販で右の如く次期渡銑の建値を大巾引上げることゝなつたので日鐵でも當然これに追隨し建値を引上げるものとみられてゐる

日ポ兩國間の 文化取極め近く調印

【東京國通】日本政府は現下の國際情勢に鑑み外交的地歩を强化するため各國政府と着々積極的親善工作を進めつゝあるが、さらに今回ポーランドとの間に日本ポーランド文化取極めを結ぶことに決定した、同取極めは形式上はポーランド大學聯盟とわが國際學友會（學生交驩を目的とする外務省外郭機關）との間に取極めといふになつてゐるが、わが伊藤ポーランド公使とポーランド外務當局とがそれぞれ兩機關の委任をうけその代表者として調印を行ふことゝなつてゐるので實質的に日本ポーランド兩政府間の協定と同樣の性質を帶びたもので、同取極めは差當り毎年兩國より學生一名宛を交換するといふにとゞまつてゐるが、その目的は文化を通じ兩國の親善關係をも促進せんとするものである

東京都制案 來議會に提出

【東京十一日發國通】十一日の五相會議では來る議會に東京都制案を提出することに決定、都長選任方法その他の具體案については來る十八日五相會議に各自腹案を持寄つて決定することになつた

大成丸遠洋航海

【東京國通】海國日本を背負つて立つべき未來の船長、機關長の卵、東京商船學校の生徒四十六名は大塲船長指揮の下に練習帆船大成丸に乘つて十二日午後芝浦を出帆、南洋フイジイ島、タサイ島、パラオ島に向け練習航海の壯圖につき明年四月六日一萬二千二百浬の航程を終へ芝浦に歸港の豫定である

滿洲弘報協會で 間島日報買收

【龍井國通】かねて折衝中であつた當地故鮮于日氏經營にかゝる間島日報の買收交渉は過般來龍せる滿洲弘報協會小島淸友滿蒙日報社副社長李性在の兩氏と間島日報社側との間に最後的交渉が行はれたがこの程圓滿に解決して、すなはち間島日報社は滿洲弘報協會においてこれを買收、滿蒙日報社間島支社をして題號、「間島日報」をそのまゝに存置、從來通り龍井において發行することゝとし、初代滿蒙日報間島支社長には當地實業界重鎭李容碩氏が就任することゝなつた 新事態に即應する新しき組織と滿洲國國策の軌道に乘つて行はれる飛躍は各方面より頗る期待されてゐる

滿洲國律師法（下）

第四十二條　律師會には會長一人を置く必要あるときは副會長一人を置くことを得
會長は律師會を代表し會務を總理す
副會長は會長を輔佐し會長に支障あるときは其の職務を代理す

第四十三條　律師會は每年一定の時期に定時總會を開く仍必要あるときは臨時總會を開くことを得

第四十四條　律師會は豫め總會の日時場所及議題を司法部大臣所轄高等檢察廳長及地方檢察廳長に稟報すへし

第四十五條　司法部大臣、所轄高等檢察廳長及地方檢察廳長は自ら律師會の總會に臨席して意見を述へ又は所部の官吏を派して意見を述へせしむることを得

第四十六條　律師會は遲滯なく總會の決議を司法部大臣所轄高等檢察廳長及地方檢察廳長に稟報すへし

第四十七條　左記事項は總會の議を經へし
一　會則の變更
二　職員の選任及解任
三　豫算及決算

第四十八條　司法部大臣は律師會の會議法令若は會則に違反し又は公益を害するものと認むるときは其の議事を停止し又は決議を取消すことを得

第四十九條　律師會は會の秩序又は信用を害する虞ある者に對し總會の決議を以て入會を拒み又は退會を命ずる事を得

第五十條　律師會入會を拒絕し又は退會を命じたるときは速に之を司法部大臣、所轄高等檢察廳長及地方檢察廳長に稟報すへし

第五十一條　律師故なく入會を拒絕せられ又は退會を命せられたるときは其の通知を受けたる日より三十日以内に司法部大臣に對し不服の申立を爲すことを得

第五十二條　司法部大臣前條の不服を理由ありと認むるときは律師會に對し入會申込の受理を命し又は退會命令を取消すことを得
前項に依り律師會入會申込の受理を命せられたるときは入會を承諾したるものと見做す

第五十三條　律師會は總會の決議に因りて解散す
解散の決議は司法部大臣の認可を受くるに非されは其效力を生せす

第六章　律師會聯合會

第五十四條　律師會聯合會は之を法人とし律師會聯合會は其の目的の達成を圖り並に律師全體の正當なる利益を擁護するを以て目的とす

第五十五條　律師會聯合會は全國の律師會を以て之を組織す

第五十六條　律師會聯合會は全國を通して一個とし之を新京に置く

第五十七條　司法部大臣律師會聯合會を監督す
會則には第卅九條第一號乃至第三號第五號乃至第七號に揭くる事項を記載すへし

第五十八條　律師會聯合會は會長一人及副會長二人を置く
會長及副會長は所屬律師會の會員中より之を選任すへし

第五十九條　律師會聯合會の總會は所屬律師會の代表者を以て之を組織す

第六十條　第三十四條、第三十八條第一項、第四十條、第四十一條、第四十二條第三項、第四十三條乃至第四十八條並に第五十三條の規定は之を律師會聯合會に準用す

附則

本法は康德四年一月一日より之を施行す
從前の法令に依り律師たる者は本法施行後と雖も律師たる身分を喪ふことなし
從前の法令に依り設立せられたる律師會は本法施行後六ケ月以内に限り之を本法に依り設立せられたる律師會と看做す

十一月中の 國際經濟重要日誌

一日　ムソリーニ首相新外交政策闡明
二日　國民政府財政部、民國二十三年度財政報告發表▲滿洲國政府、五千萬圓の整理公債發行
三日　米國大統領選擧、ルーズヴエルト氏再選▲墺太利内閣改造
四日　日本の對伯シンヂケート成立▲日英通商委員會第一回會合開催
五日　國際錫協定延長に決定▲滿洲國產業五ケ年計畫案成る
六日　和蘭政府、通貨政策不變を闡明▲英伊通商協定調印
七日　西班牙政府、一時首都を撤退
八日　蘭印度人ゴム輸出稅五十五盾に引上げ
九日　日ソ漁業條約改訂交渉纒る▲聯盟委員統治委員會日本の年次報告審議▲米國農務省、十一月一日調査新棉收穫豫想を一千二百四十萬俵と發表
十日　日濠會商再開
十一日　日本大藏省、煙草値上げ實施
十二日　西班牙內亂不干涉委員會、西葡國境監視案採擇▲英國下院、日獨製魔法壜に對する輸入賦課法案を可決
十五日　ドイツ經濟相トルコ訪問
十六日　英國大藏省、一部人絹及び人絹ストローの消費稅免除を布告
十八日　獨伊兩國、スペイン軍政權承認▲英國大藏省、一億磅の長期公債發行▲丁抹國立銀行四分に利上げ
十九日　米國訪日綿業使節團顏觸發表▲ドイツ、外國證券取締令公布
廿日　滿洲興業銀行設立に決定
廿一日　佛波借欵成立
廿三日　瑞西、白耳義、和蘭は英米佛三國通貨協定に正式參加
廿四日　ドイツ政府、クノール博士を駐滿通商代表に任命▲英國下院、新英埃條約可決
廿五日　日獨防共協定調印▲瑞西銀行一分半に利下げ▲全ソヴイエト聯邦大會開會
廿六日　日本の郵便貯金利率引下げに決定▲上海邦人紡績罷業妥協成立
廿七日　日本政府の昭和十二年度豫算案閣議で決定▲米國政府戰債年賦金支拂を各國に要請▲イギリス、ユーゴー間通商協定成立
卅日　一九三七―八年度國際茶輸出許可率は基準輸出高の八割二分五厘に据置

滿鐵辭令

（十二月七日）
新京事務局庶務課職員　濱島慶一
新京青年學校指導員兼務を命す

電話交換開始

電々會社では濱江省五常縣五常城內西街路南の五常電報局に來る十二月十六日より電話交換業務を開始し五常電報電話局と改稱することになつた

滿洲國の商標、特許登錄

滿洲國特許發明局の本年十一月にかける商標特許登錄數は國別にして次の如くであつた
數目如左
滿洲國　一一三
日本　一八四
英國　五三
米國　五五
獨逸　二二
佛國　一三
瑞典　一〇
和蘭　一
墺太利　五
チエッコ　一
リトアニア　一
合計三五〇

鑛發新屋落成式

滿洲鑛業開發株式會社ではかねて大同大街二〇七號軍司令部と康德會館との中間に社屋新築中の處このほど落成來る二十二日に披露を行ふ

電報取扱所新設

電々會社では十二月十六日より通京線九寨驛構內に九寨電報取扱所を新設することになつた

電報電話局移轉

電々會社では十二月十六日より錦州省錦縣大馬路の錦縣電報電話局を錦縣福壽街の新局舍に移轉することになつた

販　良クテ　安クテ　修理　時計　メガネ　萬年筆　正直屋　新京　東一條通消防隊横　電(三)一五一九

商況欄（十二月十二日後場）

海外經濟電報

手形交換高（十二日）

金額　票六六枚　二四〇、〇八〇、[illegible]
枚數　[illegible]

新京取引市況（十二月十二日後場）

現物（一石値段）　寄　引　出來高

品名	寄	引	出來高
大豆	一〇、〇八	[illegible]	二車
高粱	一五、〇〇	[illegible]	一車
小豆	―	―	―
吉豆	―	―	―
玉蜀黍	―	―	―

定期（混合百斤値段）

限月	寄	引	出來高
大豆	―	―	―
高粱	―	―	―
十二月限	六、三五	六、三〇	三車
一月限	六、三五	六、三〇	[illegible]
二月限	四、三三	四、三三	二車
三月限	―	―	二車

鮮魚小賣相場

百匁に付（十二日）

品名：活鯛　氷鯛　小鯛　連子鯛　チヌ鯛　アマ　イセエビ　車エビ　ブリ　ヒラス　マナ　鮭　サハラ　スズキ　赤ムツ　ニベ　サバ　アヂ　メバル　ヒラメ　コチ　コノシロ　ホーボー　キス　タコ　水蛸　飯蛸　甲イカ　カニ　サヨリ　アナゴ　アワビ　シジミ　ハマグリ　ブリ　サワラ　小エビ　カレイ　タラ

最高：二六四　七二　四一　四八　五四　七二　四二　四六　八五　一八　三二　一六　一九　一八　三〇　一一　一七　六〇　二四　二二　一二　三八　二〇　六八　四四　五八　九〇

最低：八四　五四　三六　四八　六〇　四二　一二　二二　一一　二二　一八　二一　一四　一二　三五　二七　一六　六〇

畑週報現物氣配

銘柄	拂込	配當	時價
甲號五分利	一〇〇、〇〇	〇、五	一〇〇、二五
雜四分利	一〇〇、〇〇	〇、五	一〇一、二五
三分半利	一〇〇、〇〇	〇、三五	九八、〇〇
滿洲建國債	一〇〇、〇〇	〇、五	一〇〇、二〇
朝鮮銀行	二五、〇〇	〇、四	八〇、五〇
同新	五〇、〇〇	〇、四	二〇、九〇
正隆銀行	二五、〇〇	〇、四	三五、〇〇
同一新	一二、五〇	〇、四	一七、五〇
同二新	五〇、〇〇	〇、四	八、七五
滿洲銀行	三七、五〇	〇、四	四六、〇〇
同乙新	一二、五〇	〇、四	三四、五〇
同丙新	五〇、〇〇	〇、四	一一、五〇
新京銀行	三七、五〇	〇、六	三八、〇〇
同新	五〇、〇〇	〇、六	一〇、九〇
大連豆信	一二、五〇	一、二	六五、一〇
同	五〇、〇〇	一、二	二〇、二〇
哈爾賓交易	二五、〇〇	一、〇	五二、〇〇
同新	五〇、〇〇	一、〇	二六、〇〇
南滿鐵道	四〇、〇〇	〇、八	六〇、五〇
同新	二五、〇〇	〇、八	四七、七〇
東京地下鐵	三〇、〇〇	〇、三五	三二、七〇
同新	五〇、〇〇	〇、三五	二七、〇〇
大阪商船	一二、五〇	〇、五	五四、一〇
同新	五〇、〇〇	〇、五	一六、三〇
日本郵船	一二、五〇	〇、五	六七、二〇
同新	五〇、〇〇	〇、五	二四、〇〇
川崎造船	一二、五〇	〇、二	四一、五〇
滿洲紡績新	一二、五〇	一、〇	一八、〇〇
日本紡績新	一二、五〇	一、二	四六、三〇
滿洲製麻新	二五、〇〇	一、〇	一七、五〇
日滿亞麻廠	二〇、〇〇	〇、五	二五、七〇
滿洲工廠	五〇、〇〇	〇、九	三二、三〇
日滿アルミ	一二、五〇	〇、四	六三、七〇
同新	五〇、〇〇	〇、四	二四、七〇
日本產業	一二、五〇	一、〇	七六、五〇
同新	五〇、〇〇	一、〇	二六、九〇
日魯漁業	二五、〇〇	一、〇	六五、〇〇
同新	一二、五〇	一、〇	三二、〇〇
滿洲煙草	五〇、〇〇		一五、六〇
東亞煙草	三五、〇〇	一、〇	八五、〇〇
同新	五〇、〇〇	一、〇	六八、六〇
電業公司	二五、〇〇	〇、六	五八、五〇
滿洲電々	二五、〇〇	〇、六	三五、〇〇
同乙	五〇、〇〇	〇、六	三二、〇〇
日本電力	一二、五〇	〇、七	四九、二〇
同新	五〇、〇〇	〇、七	一二、〇〇
大同電力	二〇、〇〇	〇、六	四四、〇〇
同新	五〇、〇〇	〇、六	一六、八〇
南滿瓦斯	三七、五〇	〇、八	六六、二〇
滿洲化學	一二、五〇	〇、八	四九、七〇
大和染料	五〇、〇〇	〇、八	一四、二〇
新京建物	一二、五〇	〇、八	二六、〇〇
新京倉庫	一二、五〇	〇、六	九、〇〇
デイゼル	一二、五〇		一四、二〇
浦賀船渠新	二五、〇〇	〇、八	三一、二〇
日本アルミ	二五、〇〇		四一、六〇
東邦人造	一二、五〇		二九、九〇
東滿パルプ	一二、五〇		一四、二〇
滿洲パルプ	[illegible]		一二、五〇

公債株式現物賣買
畑園太商店
新京老松町十二
電話(3)二三四九番 (3)六一六五番

滿洲取引所仲買人
天隆株式店
大塚壽賀次
奉天加茂町二
電話 六四四四 四四四四 四四五九番
多少に不拘 御用命下され度

御宴會は 二次会いらずの 銀パレスに決定!! 下さいませ
ニューキャバレースタイル グランド 銀パレス
TEL 6922 3580 6930
御電話次第係員を御伺ひ致させます

メガネと双眼鏡は 專門店
讀書のシーズンが參りました 正確なメガネで心ゆくまで!!
市立病院眼科 滿鐵病院眼科 知識眼科醫院 羽牟眼科醫院 中山眼科醫院 御指定
清眼堂
新京吉野町二丁目 電話(3)三二九二番
本店 大連連鎖街
支店 奉天春日町

婦人服 子供服 特價品
歲末大賣出し
御便利な商品券
洋服生地 端切れ處分品
服の店 十文字屋
東二條通 電(3)二七三〇番

フランス料理名物 すきやき
街のオアシスに是非
日本橋茶房
¥50

日の出

新年特大號

新潮社文藝賞設定發表

三大附錄つきで特價八十錢

世に處する道

內閣總理大臣 廣田弘毅

この一篇は本誌の誇り！廣田首相が特に本誌のために信念と熱血を傾けた興趣湧く一萬言、堂々の大雄篇だ！

新聞記者新年初笑ひ座談會

第一線記者の體驗秘話

◇新米記者が犯人に挨拶◇新聞記者の心臟の強さ加減◇特種を手に入れる秘訣◇記者の名物女給お虎◇

東京日日、讀賣新聞、同盟通信、都新聞、國民新聞等の敏腕記者六氏出席

▼將棋新戰術講座　金子金五郎八段　初心者にもスグ役に立つ

▼緊張と注意力（檢殺事件から得た敎訓を語つた熱烈の文）內閣書記官長 藤沼庄平

▼東西兄弟出世くらべ（五人兄弟の博士小倉家をはじめ兄弟揃つての出世物語）

新しき世界への飛躍　新潮社長 佐藤義亮

人生の幸不幸の岐れ道を實例によつて指摘し、萬人處世の好參考たらしめた見逃し難き大文字

▼春を待つ心（隨筆）吉田絃二郎　▼時事早わかり問答（阿部眞之助）

▼夫婦牛乳の評判をとる迄　成功美談（二十四年間の忍苦、小兒牛乳の完成苦心談）

新京日日新聞（第三附錄）

實話 **お龍妖艶記** 三角寛著

美貌で侠氣で廿歳前後の美しい妖艶の女賊を追ふ奇々怪々の大捕物!! 實話大長篇の本を一冊附錄にしたのは雜誌界が最初の新計畫

第一附錄 世界最新大地圖

（附）亞細亞要圖 其他　陸海軍當局閲

世界各國の現勢、殊に赤露北滿國境の陣地、支那の各艦隊狀況をも記入、更に太平洋上の國防線、軍艦勢力等も明瞭、ドイツ、伊太利、英米始各地の軍事根據地其他普通世界地圖の樣式も全部兼備せる大地圖

第二附錄 映畫大寫眞帖

附 俳優名鑑

最近の映畫界花形三百餘名場面とその筋も知る名寫眞帖、名鑑には本名住所年齡收入趣味等詳細記入す。

新掲載八大名篇！

▼**風の女王** 長篇現代小說 片岡鐵兵
若い職業婦人二人に配するに青春の血燃ゆる美貌の青年社長、都會の中央、ビル街に、咲く花散る花の奇しき運命？

▼**緋牡丹傳奇** 長篇時代小說 大佛次郎
緋牡丹で突然消えて跡なくなつた奉行主水正、奇怪な事件の幕は切つて落された。若い同志二人が必死の探索開始！

▼**覆面の父母** 長篇時代小說 吉川英治
綸子小袖にくるまつた由緒深い捨兒に絡まる大秘密の眞相とは何といふ面白さだらう！至く魅惑の無雙篇だ。

▼**乃木將軍** 始めて發表の秘話 木村毅
將軍と琴平藝妓とその弟をめぐる日露戰爭陣中の秘話

▼**人生の花束** 戀は冒險！ 中村武羅夫
三十未亡人、女事務員、令嬢、三人の女客が一夜のうちに一人の…の運命の絆に結ばれる壯篇

▼**小女郎峠** 得意の俠客物 子母澤寛
赤城の山から逃れた國定忠治が美妓桝八との濃艶な一幕の濡れ場、悩み多き人間味を多分に盛つた傑作讀切！

▼**天竺牡丹** 純情哀婉 加藤武雄
村の小學校へ自ら望んで行つた野澤先生に、哀しい思慕のうちに亡くなつた娘の心を一輪の花に言ほんとする弟の哀情

▼**吹雪の朝** 現代小說 尾崎士郎

新潮社發行

新年の歌　齋藤茂吉
新年號から始まる小說は皆な素敵に面白い

夜光蟲 横溝正史

母の花環 一人の女を繞ふ兄と弟の運命は？

變化如來 岡田三郎

▼甲武信ヶ嶽 傳奇小說 野村胡堂　▼花咲く潛望鏡 戰爭小說 福永恭助

コドモのページ（新設） 角田喜久雄

いよく評判 三大長篇！

▼冒險小說 新寶島 海戰の卷 岩崎榮
▼長篇講談 俠艷一代女 大島伯鶴
▼新作落語 息子交換 飄々亭千成

原節子物語 國際日本娘
突如として映畫界に咲く名花、國際映畫「新しき土」に主演する十七乙女の物語

●素人寫眞術 吉川速男　●甘黨と辛黨の利害　●郵便奇談 永見七郎　●闘牛と競牛の話　●渡り鳥物語　●新漫畫トンガラ君　●巨象を馴らすまで　●家庭よろづ重寶帖

動物座談會
本誌が始めて企てた新案、大人が讀んで面白く、子供の爲になつて面白い

◆泣き笑ひ見合ひ戰術 映畫物語

新年娯樂 智恵くらべ大會

▼室內遊戲 ▼智慧くらべ ▼曲藝 ▼マッチ遊び ▼頓智問答 ▼詰將棋 ▼詰碁 ▼ナンセンス掛合 ▼滑稽審判 新編いろはかるた等々

當選 名あり 3500名 大懸賞

家庭

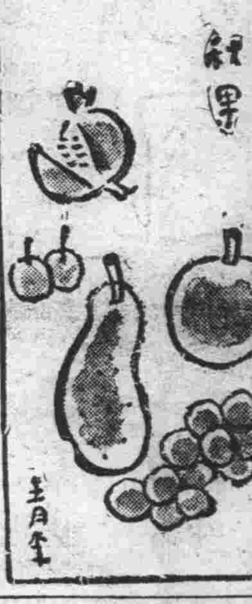

晴れの結婚式も カツラ島田ではネ!

△……斷髪のお孃さん方へ

◇……近頃はカツラが自由に使へるので結婚式の前日まで短く刈りあげたあたまでもスッポリカツラをかぶりさへすればそれで何事もない樣な島田が出來てしまひます。――しかし考へて見れば、これではあんまり形式的で氣分が無さすぎる樣です。出來るならやつぱり御自分の髪で結ひ上げたいと思はれますし、美容の上から云つても額や生えぎはの美しい方には、それをかくしてしまふカツラはいかにも惜しいと思ひます。

×　×　×

◇……で根さへしばられるだけの長さがあつたら、これにカモジを結びつけて、大體をこのカモジで結ひ上げ、そのまはりに御自分の髪を張りつけるやうにして結ひ上げられるです。パーマネントがかけてあつても大丈夫、かへつて結びやすいのです。

×　×　×

◇……式のあと旅行にでもいらつしやるなら、もう一度ほどいて洗つてセットするのに三、四十分もあれば、元通りのウエーヴのかゝつた短い髪になります。

美しい手は アナタの身嗜み

簡單な手入れで出來ます

寒くなるにつれて誰方の手も少しづゝあれて參ります。これは血液の循環が惡くなるのですから致し方ない事ですけれど注意深く手當を怠らなかつたら

美しさを保つ ことが出來ます。先づ手をいつも清潔にしておくことは申すまでもなく第一に必要なことです。次にマッサージこれはお顔のお化粧やマッサージをなさる朝夕二回、必ずやつてごらん遊ばせ、最初蒸しタオルで蒸し、コールドクリームを塗ります。マッサージは左の手は右の指先で右の手は左の指先でやれば十分御自分で出來ます。先づ指は一本づゝ根元から先の方へ向つて他の手の親指と人指指で小さな圓を描き乍らもんでゆきます。五本の指すみましたら今度は手の甲をかなり強く一方の手の掌におさへ半面づゝもみます。とかく多はあれがちなものですから。就寢中はかなり油の強いコールドクリーム又は純良な植物性の油を塗つておゝきになります。それに朝夕のマッサージのほか、お暇の時は兩手をこすり合せてもんでおくことも必要です。多季手のために

禁物なことは 手を濡したあとすつかり拭ききらないで、火にかざすこと又濡れた手でなくとも、おこりかけてある炭火の近くに、かざすことは油煙で汚しますからいけません。

お料理獻立

スキートポテト

これは皆樣御存じのスキートポテトでございます。お宅でお拵へになりますのも易しくて快いものでございますから申上げませう。お寒い日には出來たてのあたたかいのが喜ばれるものでございます

【材料】(五人前)

さつま芋 三本
砂糖 大匙三杯
牛乳 大匙一杯
卵の黄味 二ケ
卵の白味 二ケ
バニラエッセンス 茶匙二分の一
バター 大匙二分の一

お芋兩端を切りこれはゆで中は天火で燒いて二ツ切りとし中身をくりぬきゆでたのと共に裏漉し牛乳、バタ、砂糖、卵黄、エッセンス、卵白の泡立てたものを入れてまぜ、お芋の皮へのせ、形をつけ卵黄をぬつて天火で燒き目をつけます。

一夜ごとにお寒さ身にしみまして一人に爐端の戀しいきのふけふでございますから、火をかこんで一家團欒の樂しいお夕食にふさはしい樣なあたゝかくて榮養分の多いお料理を申上げませう。

一、蛤鍋

【材料】(五人前)

むき蛤 四十個位
燒豆腐 二丁
葱 八本
練味噌 廿匁(七五瓦)
酒 二(一合位)
砂糖、醤油 少々

お鍋に煮出汁を入れ、洗つて水を切つた蛤と豆腐は三枚にへぎ小口から五分切葱も二ツ製一寸切としたもの、味噌と酒、さとうをねり合せたもの酒、醤油、砂糖を入れて煮ながら頂きます。

二、葱鮪椀

【材料】(五人前)

鮪 百匁(三七五瓦)
葱 三本
煮出汁 一立(五合位)
砂糖 小匙二杯
醤油 食匙一杯半
粉山椒 少々

鮪五分位の角切を薄鹽して三十分おき、煮出汁の煮立つたところへ入れ葱、さとうを入れ後に醤油を入れて煮ます。

三、粕汁

【材料】(五人前)

鹽鰡(又は鹽鮭) 百匁(三七五瓦)
大根 三寸(九糎位)
鰹節 十五匁(五六、二瓦)
鹽 少々
酒粕 百匁(三七五瓦)
晒葱 少々

粕を擂りのばし鰹ぶしを入れて火にかけ漉してから鹽を入れ茹でた大根を入れ味をとゝのへます。

"ちよつと魅力ですネ" (市內所見)

煤煙防止座談會 ⑤

煤煙が齎らす 恐るべき間接的弊害

座長 いや何うも有難うございました大變參考になりますでは次に市立病院の山口さんにお願ひ致しませう

山口 私の方と致しまして(笑聲)毎朝自分の病院の煙の出て居るのを見まして非常に申譯ないと思ひます。實はあゝ云ふボイラーに關する建築技術は一つの常識があるものと思つて居りました、あの病院の建築に關する經過には殆ど私が全部携つたのでありますがボイラーに關するものは建築方面の技術者がさう云ふ常識を持つてやつて下さるものと思つて私のやうな門外漢は關係しなかつたのであります。斯ふ云ふお話が出て來るとは實に心外であります、然し乍ら出來上つた以上は私の重大な失態と思つて居ります、それに就ては唯今市の總務處長からお話がありましたが將來の事が將來は適當にまあさう云ふ缺點もなくなつて參る事だらうと思ひますが、一で今塚本院長からのお話で結局まあ肺臟に炭素が入墨と云ふ事は一寸肺臟に入墨をする程度のものではないかと云ふやうなお話を私も多少新聞を見た時に感じたもの勿論何でもない、之が煤煙が着いたからと云つて何等害がないではないかと云ふのではなく煙のない方が好いと云ふ事は勿論私も考へて居りますから兎に角煤煙に依て汚染されたと云ふやうな事のないやうに將來吾々共は注意して進み度いと云ふ事に關しては大いに贊成して協力致し度いと存ずるのであります。之は別の話でありますが、私は哈爾濱に過去二年程住ひましてそれから新京奉天あたりに長く住みましたが非常な煤煙程度の違ひを―私は感じるのであります、雪の白さが全然新京と哈爾濱は違ひます、之は段々冬が深かまるにつれて皆さんが哈爾濱にお出でになれば解ると思ひますが、あゝ云ふ事は私共大いに良く觀察して參考になる事ではないかと思ひます。が私の考ではあれは大きな所よりも小さい個人々々の煖房の焚く方法が違つて居るからと思ふのであります何處の屋根からも決して黒い煙を見る事は殆どないのであります。彼處は御承知の通り薪を焚く習慣でありまして私共も彼方に居りまして薪を焚かされたのでありますが、あゝ云ふ一つの焚き方は私は露西亞が偶然か知らないが昔から焚き馴れて居るので非常に街を綺麗にして居るのではないかと、さう云ふやうな感じをした事があります。雀等も飛んで居るのを見ましても新京のは殊に吉野町あたりは眞黒のもので哈爾濱のは決してあんなのは見た事がないのであります、何か細かい一つ々々の中に特殊の焚き方を敎へて戴いて將來薪を焚く方法にも改良してやつたら私はそれだけでも變つて來るのではないかと思ひます、一寸感じた事でも參考になりますが…

座長 何うも有難うございました。幸ひ防止委員會の堀幹事が居られまして堀さんは商事會社の方でありますが大分長く大連時代から其の方の研究に蘊蓄を持つて居られますので今病院長のお話もありましたが以外に一般的の病毒に就て一つお話を願ひます

堀 御紹介に預りました堀であります。もう皆さんのやうな權威者に別段申上げるやうな事もございません、甚だ烏滸がましい事でありますが私自身に一つ苦い體驗を持つて居りますので事實と致しまして御參考迄に申上げ度いと思ひます。どうせ茲に色々の政治的の事、又抽象的の事を申上げるよりも、端的に具體的に申上げた方が好いかと思ひます、之は又塚本先生江口先生から早速醫學智識云々を疑はれるかも知れませんが素人は素人として

塚本 何うも盛んに逆襲されるね……(笑聲)

堀 で私自身用務の爲先年十ケ月新京に居りました、場所は大同クラブに居りました御承知の通り私は朝早く起きる癖がありますので毎朝七時頃西公園にスケートに行つて居りましたが朝の煙は素晴しいものであります。此の煙が一つに滿鐵病院にあると云ふ事は此處に申上げませんが澤山の煙が出て居ります、必ずしもそれが原因か何うか知りませんが新京の用務を終へまして大連に歸りまして何うも身體の調子が惡く段々調べまして結局カリエスの症狀を起したのであります、それからずつと療養致しましたが何うも惡く昨年七月とう〳〵肋骨の手術を致しましたが現に矢張脊髓カリエスと云ふ事を謂はれて居ります。今日は附けて居りませんが私通常はコルセットを嵌め家に居ります時はギブスをつけて居ります、御承知の通りカリエスは―お醫者さんの前でさう云ふ事は言へませんが―何遍でありますだん〳〵承りますと滿洲では相當多いとかで私病院に行きましても患者の多いのに驚きます殊に傷氣な子供達があのギブスベットを拵へます悲慘の狀況を見ますと實に何とも言へない悲慘な感じがするのであります。で之は必ずしも私唯今さう云ふ病氣に罹り現になつて居ります事がさう云ふ率強になるかも知れませんが、併し唯今考へまして何うも曇天の多い所はカリエスが多い、それと同時に煤煙の多い所は先程塚本さんのお話のやうに直接的關係はないが其の染りました炭煤其の物が直接的に吾々に害があるとは申しません、寧ろ間接的の害が多いと云ふ事を強調致して居ります、此の點はお含み願ひます。先程も戶外のお話がありましたが御承知の通り滿洲に於きましては婦人の結核病率が非常に高いと云ふ事でありますが私が見ますと一度外に出れば着物が汚れると云ふか或は足袋が汚れると云ふ事を婦人あたりは二口目には申します、隨ひまして外へ外に出たがらない、外へ出たがらないと云ふが先づ外の煙をなくさないと出ない、先程お話の三浦博士の換氣問題に就きまして私共密集部落に住んだ事がありますが細かい小窓を開けましても煤煙が這入ります殊に婦人なんかは寒さを恐はがるよりは煤煙を嫌ふので目張りをやると云つても目張りをやるのであります。繰返して申上げますが間接的の害は私自身さう云ふ苦い經驗を持つて居りますので何うしてもこの間接的の害を受けますから煤煙を何とかして防ぎ度いと云ふ私自身が此の問題に些か狂人じみた位熱中して居りますのは私自身さう云ふ經驗を持つて居りますので色々の經驗を通しましてさう云ふ事を痛切に感じて居りますからであります。

もう一つ申上げ度いのは今の問題と少し離れますが大連邊りに住ひの方は若狹町奧町邊りに參りますとよく多の町にお內儀さん達がバケツヲ提げて歩いて居りまする。それは申す迄でもなく石炭屋にバケツで石炭を買ひに行くのであります、恰度大阪の天王寺區に於てお內儀さんが三合五合の米を買ひに行きますやうにあの邊のお內儀さんは石炭をバケツで買ひに行きます之は實に滿洲に於ては燃料を說明するものと思ひます。現に布カード階級の人に十圓配布したらお內儀さんが眞先に走つたのは米屋でなくして石炭屋であつた、それで何と申しますか石炭を何とかして合理的に上手に使つて戴き度いと云ふやうな念願を持つて居りますので偶々煤煙運動と結び付けまして石炭の利用焚き方と云ふやうな事に付きまして御指導と云つては失禮ですがお手傳ひするのであります。第三に之も前後致しますが矢張り煤煙に關する事でありますが先年大連の市會議長の愚田さんが大阪で急逝せられました其の時に或お醫者さんが馳付けられまして解剖しました其時に岸本博士の御說明に其市會議員が何うも不思議なので質問致しましたら滿洲に二十年三十年居る者は何うも肺が斯ふ云ふ具合になると云ふ事を謂はれまして大連に於きまして之が動機になりまして煤煙防止と云ふ事を聞いて居ります此の點も御參考迄にお含み願ひます。最後にもう一つ一寸申上げ度いと思ひます、其處にも數字がありますが田中博士のお話にもありますが新京のは余りありませんが本溪湖が一番多い。もう一つ左の方の表を御覽願ひます一般家庭の數字、工場の數字と分けて居りますがタール分が工場の數字より一般家庭の吐くのが多くなつて居ります三・五に對して一・一になつて居ります、倫敦八〇・六七に對して三六・四?之も先程塚本さんのお話に關聯して居りますがタール分が多い。而も滿洲にたきましては家庭煤煙が一番問題になりますので此の點私共煤煙運動の非常に大きな問題があるのではないかと存じて居ります。

それからそれに付きまして一寸横道に入りますが斯う云ふ風に非常に經濟的のものもあります。最近でありますが大連に於きまして一番煙を良く出して居りますのは―名前を申すのもどうかと思ひますが―連鎖商店であります。彼處は專屬の技師が居ります。ところが一日に廿噸使ひます彼處は一日十八噸指導致しますと一ケ月に全部で六十噸金額に致しまして居ると五百圓の節約を致して斯ふ云ふ次第であります斯ふ風に或程度の指導を致しますと相當節約が出來るのではないかと思ひます。之は事實の一つであります。然し之を暫く怠りますと又元に歸ります得手して物件費は節約しないでも人件費を行き締めます。關係上さう云ふ事になりませうが以上大體申上げますと四つの點を前後しましてお聽き苦しいもので思ひますが事實の私が體驗し痛感しました實例を皆さんに申上げまして何等かの御參考になりますならばと思つた次第であります。

ラヂオ けふの番組

十三日(日曜日) (M・T・O・Y 新京放送局)

朝

六、五〇 ラヂオ體操(東京)

七、一〇 氣象通報 入港船のお知らせ(大連)

七、一五 朝の音樂(大連)

八、三〇 子供の時間(東京)
管絃樂(解說付) 日本放送交響樂團 指揮 大塚淳
組曲「動物の謝肉祭」サンサーンス作曲
一、序奏と獅子の行進 二、雌鷄と雄鷄 三、龜 四、象 五、カンガルー 六、水族館 七、森の郭公 八、鳥 九、白鳥 十、終曲

九、〇〇 日曜勤行(東京) ＝世田ケ谷區豪德寺より中繼＝ 導師並法話 梶川乾堂

九、四〇 講演(福岡) ＝九州帝大附屬病院後藤外科病室より中繼＝ アンドレ・ジャビー 九州帝大佛文科講師 通譯 進藤誠一

一〇、一〇 講演(仙臺) 東北地方の農作物と食糧問題に就て 陸軍主計監 二瓶貞夫

一〇、四〇 日本ローラーカナリヤ帝合賞況(東京) ＝赤坂三會堂より中繼＝ 解說 高野鷹藏

一一、五九 時報(東京)

一一、三〇 ニュース(東京)

一一、五〇 滿洲國軍營を訪ね ＝新京南嶺兵營より中繼＝ アナウンサー 佐藤 ＝て全日滿放送＝

晝

〇、二〇 素義の午後(東京)
一、岸姫松轡鑑(飯原兵衛尾形の段) 淨瑠璃 栗原千鶴 三味線 竹澤團六
二、(大阪) 彥山權現誓助劍(六助內の段) 淨瑠璃 藤井たつ 三味線 豐澤小澄
四、(大阪) 櫻鍔恨鮫鞘(鰻谷の段) 淨瑠璃 野口生榮 三味線 豐澤廣造
五、(大阪) 觀音靈驗記(二月堂良辨の段) 淨瑠璃 西村紫紅 三味線 鶴澤淸香

二、五〇 經濟市況(東京)

三、〇〇 ニュース(東京・新京)

五、〇〇 子供の時間(東京) アッコーディオンと童謠
一、アッコーディオン 杉井幸一 ピアノ伴奏 增尾博久 (イ)金婚式 カブリエル (ロ)マリー作曲 外
二、童謠 疋田英子 ピアノ伴奏 星出敏一 (イ)鍛冶屋さん 外
三、齊唱と輪唱 白菊童謠樂園 ピアノ伴奏 星出敏一 (イ)お空の動物園 林柳波作詞 星出敏一作曲 外

五、二五 座談會(吉林演奏所より中繼) スキーを語る 吉林鐵路局 池原義見 吉林市公署 吉田秀雄 國務院情報處 小秋元隆邦 體育聯盟 田中眞茂 新京放送局 山田德三郎

夜

六、〇〇 ニュース(東京) ニュース・告知事項・番組豫告(新京)

六、三〇 お話とうた(臺北)
一、蕃山の生活 タイヤル族 馬場武
二、蕃歌婚禮の歌 パイワン族 ダラボアン ジブラン (舊名ブオン・ボーナイ) ブタン族 加藤直一 (舊名タキシアン・ナオ) ツオウ族 矢多一生 (舊名ヤタウヴナウオグ)

七、〇〇 日曜特輯ニュース演藝(東京)

七、三〇 歌謠曲(吉林演奏所より中繼) 娘頃 栗祭歌 伊那節 山口充一作詞 岩田泉作曲 伴奏 サキソフオン 田代豐 ドラム 太田文雄 アツコーデイオン 江良浩 竹野良男 南陽子

七、四五 尺八(東京) (イ)出船 (ロ)銀座セレナーデ (ハ)あなたのわたし (ニ)麗はしの宵 (ホ)谷間の灯 尺八 彰城一調 雲上の響 富山二調

七、五五 物語(東京) 歸らぬ船 トーマス・ハーディ原作 八住利雄脚色 村瀨幸子

八、三〇 時報・ニュース(東京)・ニュース・告知事項・氣象通報・番組豫告(新京)

九、〇〇 滿鮮交換放送(大連) 大連音樂協會管絃樂園 管絃樂と室內樂
一、管絃樂序曲「エグモント」 ベートーヴェン作曲 指揮 村岡樂童
二、室內樂絃樂四重奏 (イ)アダヂオ・カンタビーレ ハイドン作曲 (ロ)メヌエット第十四番 モーツアルト作曲 第一ヴァイオリン 岩館來志朗 第二ヴァイオリン 大西益造 ヴィオラ 山田純治 チエロ 瀨成一
三、管絃樂序曲「詩人と農夫」 ズッペ作曲 大連音樂協會管絃樂園 指揮 村岡樂童

九、三〇 (吉林演奏所より中繼)
(一)唄 博多家一龍 同 同 染香 三味線 同 愛香
(二)一、小唄 空や久しく 二、小唄 やぼな屋敷 三、白頭山節 四、正調博多節
(三)長唄 忍び車 唄 金花 同 通中 同 奴 同 貞丸 同 藤京 同 愛香 三味線 喜代 同 小美次 補導 駒 杵屋和四惠

一〇、〇〇 北滿の時間(哈爾濱)

ラヂオの御用は 東京無線

頭婦人科 姙娠 應召產助 診往診宅 婦産助野宇 主任さんは宇野ノブヨ 永樂街一町 電3-5947 タイヤ

日日案內
廣告料 一行一回金一圓 十五行 五行 金四十錢 金八十錢
古物 不用品高價買入 事館西隣 丸八古物店 電(3)四四〇七
賣度 フォードトラック 卅五六年式二台 日出町九ノ二 大和運輸
貸家 豐樂胡同二ノ二・浴場附 八六、二 市場近し 電3二九八七
貸間 賄付獨身の方家庭的御世話したし 東一條通四六 電3二〇〇二 水野
素人下宿致します 御問合せ 電話三・二〇八六
代書とタイプ印書は迅速確實な領事館正門前 南洲堂で 電(3)五一三六
會社設立訴訟登記は領事館西角鈴木代書へ 電話(2)四四〇七
尺八 琴古流指南 名和先生 和風會支部 千鳥町一ノ十
ダイハツ商會 本店哈爾濱 中央大街一七一 支店 老松町二ノ五 電(3)六六八八
自動車 新車及び中古車 賣買 老松町二ノ五 ダイハツ商會 電(3)六六八八
各種自動車部分品モーターオイル 老松町二ノ五 ダイハツ商會 電(3)六六八八
拂下自動車見積り御入札 第參上老松町二ノ五 ダイハツ商會 電(3)六六八八
ゴム輪荷馬車リヤカ製造 御入札參上 老松町二ノ五 ダイハツ商會 電(3)六六八八
タイヤー各種新中古品買 老松町二ノ五 ダイハツ商會 電(3)六六八八
カメラ 中古買入交換 歡迎 東二條通 大黒屋電話(3)二五四八番
ラヂオ 修理は迅速安價 四球二十圓より 關原洋行 電(3)四七五五
サラリーマン金融 嚴密 信用 富士町三丁目 六(新京劇場向側入ル) 蘇山洋行 電3二九一九
貸室 賄付新室六疊四〇圓 敷金不要 ペケカ 風呂付電話有家庭的御世話す 但官廳務人に限る 富士町五丁目 白石旅館裏(電三六九二三)
貸事務室 中央通郵便局前 滿鮮ビル 電(3)四九五八
電話專門 公益社 賣買、金融秘密嚴守 電話帳名義其の儘仲介謝 錦町第一錦ビル二十六號室 電話(3)二三〇七

●金融● 大和通り六五(金光教筋向) (3)六五五〇 福海商事
印刷 新京永樂町三丁目廿六 三友社 電3三四三八番
三省堂製本所 帳簿專門 電話3三三三四番 三笠町三ノ九
サック 御用ハ專門店ニ限ル 〈風化作用ヲナサザル事多〉 富士町二ノ一五 性の百貨店
トラックに依る運輸 日之出町九ノ二 大和運輸公司 電三ノ六九〇八番 引越及建築土木材料一般 農產物廊後の準備有
金融 入船町三丁目三三(東三條通北) 昭和洋行 電話(3)三七〇九番
お茶と茶道具 吉野町一丁目 みどり茶園 電話3四七七〇番
金融 創業五年 新京三笠町一丁目 赤玉カフェー西横入 新興社 電(3)四九〇二番
人を雇はれるなら本會へ 自彊會本部(平井) 東三馬路無線電臺下 電(2)一〇八四 失業者街頭に迷うものは本會へ 男女を問はず
鍼灸 あんま 新京永樂町三ノ一 一陽堂療院 電話3五八二九番
ほねつぎ 中央通一五裕泰號內 末松接骨院 電(3)二二〇三番
あんま 三一條橫詰 九州堂療院 電三一六五〇九
米木炭 和洋酒 果物 ロシアチヨコレート 食料 百貨 各種 新京東三條橋南角 上田商行 電3四五二八 龍岳城新鮮鷄卵 毎日到着

金融 限商人不要保證人 簡易迅速 吉野町一七 精養軒筋西入 康德商事合資會社
公認 電話賃貸便利扱 取扱一切迅速 電話即時金融 帖名其儘多額貸 ○賣買は老舖なる當社へ!! 東一條通り四六 新京土地建物會社 △電話用鋪部 電3四八二八
電話と金融 賣買 貸 金融即時、長期、秘密 僅かなアタマ金でお買入れができます 有價證券其他に付ても便利に御相談に應じます。 入船町一ノ一九(ダイヤ街橋際) 荻本電話店 電(3)六二六七
おまんや 高橋治療所 中央通 電(3)五八六七
公認土地家屋 土地家屋電話仲介買賣金融 不動產管理・店舖住宅御紹介 新京東一條通五四・金光教會前 萬成社 電(3)四八八四番
大募集 家庭女中 割烹仲居 女子專門 雇主及求職者は至急申込れたし ダイヤ街一條橋際 新都職業紹介所 電(3)六七〇九番
家傳 お灸 脚氣 淋病 婦人病 神經痛 △ロイマチス △胃腸病 △關節炎 △痔疾 ハリ灸專門 中央通大阪商船橫 清水鍼灸院 電話(3)六七二七番
質

轉任、轉宅の運送荷造は 多少に拘らず御用命下さい 峰 運送店 新京民政部前 電3六三五七
貸 質 愛知屋 質流れ品大安賣
一般金融 昌榮公司金融部 入船町二丁目三番地 電話(3)五四九五番
新座敷と庭園 鳥 溫泉料理 溫泉閣 忘年會は特に御相談 三圓七品 酒二本
電話金融 昭和金融株式會社 新京入船町三ノ五 電(3)五七七三番 儀名變更せず信用で貸します
宿料低廉 臨時宿泊 御下宿 共 家族的優遇 閑靜清朗の室あり 高級旅館 滿日館 東三條通 電3三八〇二

吉位賢吉に與へる（下）

椿紗智

いや此んな事を書いてお母さんや君を責める前に私は友達としてあんまり苦勞知らずに育つた爲に傍觀してゐる丈りで君が死んで終つた後で唖然とするのみだつた無力を今どんなにすまなく君に感じてゐるか分らない。一言の下にお母さんにはねつけられた後でもう手段も根氣も無くなつてなるままに任かせてゐた自分を全く今呆れ返るより外はない。

君と逢つた最後の日をよく覺えてゐる。

「家出たよ」

「何してる」

「ラヂオの無屆の家を探してる」

家を出て未だ半月と經たないのに、庇の下に生えた疎な鬚のせゐ丈りでなくまざまざと生活の疲れを現してゐたのが侘びしかつた。それでも丁度來合はせた外の友達通といつもと變りなく五目ならべ等をして君は機嫌よく遊んでいつた。晝飯をどうしても食べなかつたのは君らしい意地の表はれぢやなかつたらうか。君の乘る筈の市電の停留場まで送つて行つた自分に

「一諸に車坂の停留場まで歩いてくれないか」と言ふので何處か外へ行くのかと思つて次の停留場まで歩いたのに同じ歸り途の方向に行く電車に乘らうとする君に

「なんだそんなら稻荷町で乘つたつて同じぢやないか」

と素氣なく言つた自分に

「一諸に少し歩きたかつたから」

と答へたのが自分の聞いた君の最後の言葉だつた。其の日が八月の末、君の死んだのが九月の二日、自分が彼女との結末の悲しさを聞いたのが九月の半。君が死んでから君の死を聞く迄の間に私は數少い不思議な思ひをした。後から思へばあれは確かに君が來たのだと思はない譯にはいかない。

九月の三日か四日の宵、外から歸つた時、家の棟の處を人魂が流れるのを見た。燐が燃えたものだとは知り乍ら、なにかが燐の燃える事に依つてなにかを報らせ樣としてゐるのでないかとはどうして言へ樣か、いや不思議はそれ丈りでなく、それから三晩位、眠ると目の前に赤や靑の色がちかちか現れてぐるぐる廻るのだ健康は確かだつたし不思議でならなかつたのが、君と彼女の蒼いピリオツドを聞いて日を折り返して數へて自分はじやあそうだつたのかと分つた。

靑墓村と言ふ村には澤山の人が住んでゐるだらうし、みんな不幸だと言ふ譯は無いにきまつてゐるが、今も自分は矢張り思つてゐる〃ねいけなかつたろ、靑墓村だなんて（完）

横溝の甦生ぶり

文壇おぼえ書

◇……三七年新年號に著しく眼につくのは横溝正史の復活ぶりだ。三六年秋頃から俄然馬力をかけはじめた彼氏、三七年には斷然スパートして來た。中で一番の傑作は「富士」の「幻の女」だらう。

◇……アメリカ全土を股にかけ「幻の女」として恐怖の的となつてゐる女賊が日本に潛入したといふのだがこの女が日本人であり、男裝に巧みなところにこの作のキーポイントがある。

◇……同じ探偵物でも恐ろしく米國式な色彩を帶び、スケールの大きいことで、斷然圖破抜けてゐるのがこの作者の特色だがかうした作品になると、その特色が極度に物を云ふ。まつたく探偵小說の本格的なものはこゝにありといつてよい。

◇……江戸川亂歩、大下宇陀兒とはまつたく異つたカラアをもつ横溝の復活は、探偵ファンにとつて此上もない喜びだが「幻の女」に見るやうな、かうも彼氏眞に向きな作品を見せつけられるとまつたく堪能してグウの音も出ない

文壇一九三七年の新作展

◇……新年號の走り、講談倶樂部を手に取つて見るとズラリと新作を並べたところ、まさに一九三七年新作品展といつた形である。

◇……中で一寸異色のある大下宇陀兒の「火星美人」を取上げよう。探偵小說に「寶探し大懸賞つき」は可笑しいと思つたが、なるほどこれは犯人探しではあるが一方寶探しでもある樣に出來てゐる。

◇……といふのは「火星美人」といふのがそもそも寶石の名なのである。この寶石が亡くなるのだが、寶探しに違ひない面白い話だ。

◇……作の內容は例によつて怪奇の附纏つた探偵ものだが作者はこゝに、古い挿繪がもつ妖美さを巧みに利用してゐる。かうした藝術品から、來る魅力を作品に織交ぜたものは、一寸類の少ないものだ。それだけに一種玄妙な感觸があるのは否めない。恐らく探偵ものでは新春文壇の白眉といつてよからう。

◇……講談倶樂部新年號―文壇新作展―は名作揃ひの壯觀だ。どれも逸早く賣約濟の札がかゝりさうだが、就中、寶探しの愛嬌までもつ「火星美人」が誰からも引手數多なのは致方ないところだ。

少女の冬

吉林　福島村路

このへんをいつも通る娘冬木立
泣かされてゐるタイピストや多芝居
雪の戸をギタかかへ出る少女かな
覗き見る白菊生けて少女寮
みんなしてカメラ燒く爐邊少女寮
小春窓タイプ打つ手に光るもの
靴はそき打字生達や冱て街路
スチームのよく利いてをり林檎むく
打字生の爪にはつきりみかんの黃

吉林句會報

大雪や給水塔のあるばかり　一穎
雪捨てに行く大橇のつゞきけり　九樂
雪晴に日のキラ〳〵と暖かし　山彦
新京の灯れる空の煤けぶり　柳風
ビル高く煤煙の夜の明けにけり　維木
大雪や護岸工事の跡みせず　瓦舟
煤煙のひくく沈むや雪曇り　赤峰
大雪の事故をつぶさのラヂヲかな　砂人
かつぎ出し雪の捨場に困りけり　勝湖
煤煙の空の上飛ぶ夜鳥かな
大雪の大吉林を埋め盡す　虚來
　　　　五城
もう多が來たのか街頭煤けむり　村路

幼年倶樂部（新年號）

◇附錄六ツ、幼年倶樂部は相變らずの勉强雜誌である、これだけの量と質とを具へて平月號と同じ五十錢で、子供達の手に渡さうとするには、どうしても大量生產によつて單價の引下げを圖らねばなるまい、この意味で、幼年倶樂部が大規模な講談社から發行されてゐることは、讀者である可愛い子供達の喜びでもある

◇いつも云ふことだが、子供雜誌は、大人ものと異つて內容が面白いことは手段で、ためになることが目的でなければならない、そのためにはその方も、將來に關心のかゝる子供が相手であつて見れば、時流に媚びることは一切禁物といはねばならない

◇幼年倶樂部は、そこへ行くと傳統と研讚で引くるんだ子供雜誌最高の理想を、シツカリと持味へてゐる點で現代唯一のものと云へる。

◇この新年號にしても、讀物とグラフ繪畫、附錄――それらのコンビから來る雜誌本來の持味はどうしても、驅出し雜誌の窺知し得ないものがあるのは道理だ。

◇「えらい人畫集」「トウキウ盤」「コグマノコロスケ」「おもしろ公園双六」「新年エハガキ」これは新年號の附錄だがこの名を擧げただけでは分らぬが一度これを子供たちの手に渡せば、幼年倶樂部ならではの效果を發揮する。それは、兒童敎育に一隻眼を持つ人か、兒童愛に燃える人々、愛兒を持つ親たちには容易に肯けることである。

◇子供のある家庭では、これをクリスマスやお正月の贈物に利用する向も多いと聞くが尤ものことゝ思へる。

キング（新年號）

◇さすが大衆雜誌の王座を占めてゐるキングだ、その新年號に登場した新顔連載篇の、颯爽として、新鮮味と重厚味とを兼備へてゐる。

◇いや、感嘆といへば、その附錄にもより以上の讚辭を贈られねばなるまい。現代作家の作品中より、不朽の名作と刻印せられたものを選んで一つの選集とした「短篇小說傑作集」それに「最新大亞細亞地圖」と「栖鳳大觀」「玉堂の三大家の掛軸用名畫三幅對」何れから見てもその豪華さ、堂々として押出しの立派さ、絕對に他に比ぶべくもない。

◇まづ本誌連載陣から、新載の逸物を選ぶと、小島政二郎君の「乳房祭」細田民樹君の「薔薇競技」子母澤寬君の「江戸五人男」それに菊池寬君の「現代の英雄」あたりであらうが、細田民樹君の連載物と云ひ小島政二郎君の時代物といひ大きな期待に波打つ作品が轡を並べての出場は、何にしても壯觀だ。

◇短篇陣にも、この壯觀は失はれてゐない、白井喬二、戸川貞雄、陸直次郎、淺原六朗、明石鐵也など達者な所が腕を爭つてゐるし附錄には前云つた如く現代作家の名作揃ひである。まさに名作オンパレード、名篇傑作のオリムピックといふ形だ

◇附錄に就てはこゝに吶々を要しないが、四六判五八二頁といふ附錄の名が泣きさうな單行本に、昔懷しい、或は今に殘したい名作がワンサと盛込まれたのだ。これだけでも手許に置きたい欲望に驅られるのは筆者ばかりではあるまい。

◇「最新大亞細亞地圖」も現下の時局では國民必携のもの

新刊

本欄紹介希望の新刊は本社編輯局宛一部御送附相成度し（係）

△理財週報（九十二號）內外重要週錄、諸統計、滿洲國の鑛物資源に就て等揭載（財政部理財司）

△和昭十年關東局人口動態統計　昨年中の關東局管內人口の動的狀態を各種統計によつて示す、四六倍二二〇頁（關東局）

△奉天商工月報（十一月號）滿洲に於ける製糖工場の推移、奉天鐵西工業地區の現狀、昭和十一年に於ける奉天地方の土建界、ほか北支資料、經濟市況その他を揭載（奉天加茂町三、奉天商工會議所）（五十錢）

△北滿歌人（十二月號）哈爾濱短歌會より出してゐる歌誌、本誌十八頁廿五錢

太陽島一帶にして日日干るらし遠眼にしみらうみまろひぬ　米本英雄
秋深む山麓の町に照る日射し時翳りして紅葉吹く風　前島いづみ
ふきくだる霧の霽れまにとほ白く海拉爾河の流れ見ゆるも　高山晃

官場現形記（286）

李寶嘉作　大內隆雄譯

〓第十八回の九〓

將軍巡撫以下、都統皐司以上、聖安を請ふ資格あるものは一齊に跪き拜謁を行つた。巡撫、將軍が首位に居り口頭で「某官臣某、某々人を率ひし恭々しく聖安を請ふ」と言ひ、それから叩頭して退く、勅使も型の如く答へた。

やがてこの禮が畢ると勅使は將軍と學台とに向ひ言葉を掛け、その他の官吏を見ても頷は岱の方に向けてゐて一言も發せず、轎の用意を命じて入城することゝなつた。

その時、城內ではすでに準備が出來てゐた。總督行台を勅使の宿所とした。今次の用事は小さな事件ではない、本省の事件を査辦するといふのである。だが首縣は格別の注意を拂つた。藩台も首縣では手不足だと心配し、別に同知一人、知縣二人を派してこれに協力させた。

勅使は宿所に着いた。請訓の時親しく諭旨を排し徹底的に調査せよといふのであつた、それ故、關防非常に嚴密であつて各官來拜するも一切會はず又隨員一行が門を出ること、客に會ふ事も一切許さなかつた。大門內には巡捕官一名と慕僚一名を派し一日中警戒し出入者を取調べた。この事が傳へられるや、全省の官員は嚇かされてしまつた。

翌日になつて勅使の言葉が傳へられた。それは首縣知事に十組の刑具、鎖や棒や板、などを作るやうにといふのであつた。それから又手枷、足枷を三十組、木鉤を十組、立枷を四個作れといふことだつた。首縣は命を奉じて夜通しで作り上げ翌日早朝宿所に持つて行かせた。各員はこれを聞知し、更に魂が體に附かぬ思ひであつた。

刑具が作り上げられてから二日間は動靜がない。全城の官員は一層わけが判らずにゐる。凡そ勅使の一擧一動は首縣及び本省の派した文武巡捕が均しく隨時撫院に報せてゐるのだが、いま動靜無しとあつては自然驚きも格別であつた。

三日目になつて、勅使の宿所から巡撫宛に一通の公文が屆いた。劉中丞が開いて見るとそれには

「本大臣勅命を奉じて此に來り事件を査辦す。事件關係者は別紙所載の通りなり、貴撫院はそれ〴〵免官免職とし身柄を管看すべし」

とあり、一枚の名簿が附いてゐる。それには現任道台が二人、候補道台が二人（その一人は支應局の老總、一人は營統領の胡道台だつた）それから五人の知府、十四人の知縣同知（建德縣の莊大老爺もその中にはいつてゐた）補佐官から八名、この外武官も數多かつた。幕僚にも二人、門丁三人、その外誰れ彼れと百五十餘人、一時には覺えられぬ位であつた。

劉中丞はこれを見、外はまだいいとして、自分の幕僚が入つてゐるのである。これは第一に面子をなくしたことであつた、が手紙にはただそれだけを言つて來たので事件の內容は記してなく較することも問ふことも出來ず言はれた通りにする外はなかつた。この手紙が發せらるゝや全省の官はみな手に汗握る思ひであつた。（つゞく）

昭和十二年度　三省堂　博文館　積善館　發行　國民出版社　其他各社
各種有名　日記發賣
新京銀座　森野商店　書籍部　電話（3）二一五一番　六三八二番

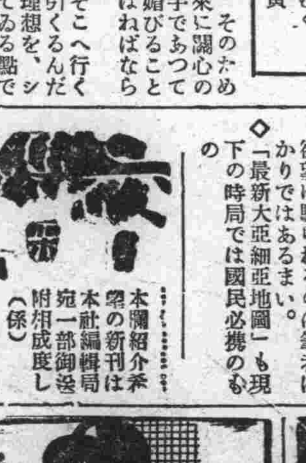
料亭　鯉川
濡洒なお座敷と居心地の好い江戸ッ子藝妓の御もてなしどうぞ御贔負に
日本橋通三八（正金銀行横）　電③三八五〇

株の御用命は親切と確實な
岡畑園太商店へ
新京老松町十二　電話長三ー二三四九　三ー六一六五

素晴しい人氣！
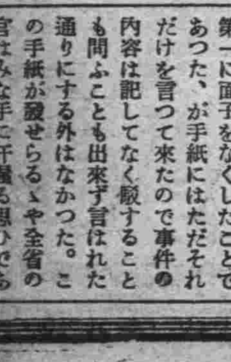
滿洲吹雪　レコード番號二九〇九二
高橋掬太郎詩　大村能章曲　唄　音丸
愛のつばさ　二葉あき子
可愛い瞳　松平晃
レコード番號二九〇八〇
音丸の持ち味を決定したと迄言はれて居る傑作
流行歌は　コロムビア
Columbia
日本蓄音器商會

森永ミルクキャラメル
元氣な僕等の一番ナカヨシ！

良い品を明るい店で
高級家具　既製品部
和洋家具製作
岡洋行　東二條通十九　電（3）4763

ハルピン　モデルンホテル　三一八
客室　百（內五十室　便所　風呂付　宿泊料二圓以上）
實費一人前　二圓五十錢以上
食事低廉
オーケストラ伴奏
代表電話　三三一八
電略ハルピンモデルン
ホテルには劇場、アメリカンバー撞球場理髮部
カフエーレストラン、あり
從業員は日本語が解ります

時計と眼鏡
蓄音器　貴金屬　修理念入　期日正確
日本橋通滿電バス停留場前
大正堂時計店　電話（3）六五八六番

日清製油の
大豆サラダ油　各一罐
落花生サラダ油　一ガロン
胡麻油　一ガロン　1/2ガロン
白絞油　四合瓶　化粧瓶
日清製油株式會社　新京特約店
松永洋行
新京百涯街五一六　電話（2）二二九五　二九三八

備完の新京一
各種小犬仲買　狂犬病鑑定　狂犬病豫防注射一般

入院豫託
頭十五ヶ容收
軍用犬協會評議員
新京田島犬猫病院
滿鐵病院東側　三條通　電話（3）5411番

菊池貞二著
丁香廬漫筆
（菊版四〇六頁）定價金一圓八十錢
本書は過去一年余に亘り盛京時報主筆菊池貞二氏の本社に寄稿されたるものを大方のおすゝめにより蒐錄せるもの
發行所　新京日日新聞社　永樂町四ノ一　電（3）三三〇〇
取次所　巖松堂書店　東一條通　電（3）二六四二

御買物は御比較の上
斷然暖かい軍警型
眞の防寒帽は
これ有るのみ!!
岡田帽子店
新京富士町三丁目東二條通
電話（3）三三一一番
帽子は
信用有る專門店で

眼疾トラホーム專門藥
ヲフタール
一號、二號、三號　各號揃て居ます
壹個にても配達は迅速に致します
東亞號藥房
電（3）六五二二　三三六四　六六〇七　二五二六番

御宿泊朝夕二食附二圓均一
團體月極下宿は特に勉强致します
新京東二條通八島小學校前
八島旅館　電話（3）五二六四

產科婦人科
堀山醫院
（分娩室、手術室、病室完備）
入院隨意　產婆派遣
新京蓬萊町一ノ一五　電話三・三一八〇
主任產婆　栗原喜和

海陸運送　倉庫保管　荷造引越
西
西山運送店
新京三笠町三丁目　電（3）三四四六、六四三三番

祝入營旗調製
タオル印入
旗幕幟、ノレン其他印染各種
新京大和通六四稻荷神社西側
ハタソメ染工場
電話（3）二四六七番

産業開發に就て

滿洲國民經濟の基礎成る（上）

阪谷希一

滿鐵理事、產業部長阪谷希一氏は「滿洲產業開發について」と題して六日午前十一時五十分大連放送局を通じ、全日滿につぎの樣な放送講演を行つた

□

たゞ今 御紹介にあづかりました阪谷であります、講演の題目は滿洲產業開發となつてをりますが、產業開發の現狀を御話しする前に、少しく現在の滿洲國民經濟の大勢を說明して置く方が全體を理解していたゞく上において便宜であらうと存じます

滿洲國の建設されたのは昭和七年の春なほ淺い頃でありましたから、滿洲國もこれで滿五年を送らうとしてゐるわけであります、ところで、私のみるところによりますと昭和七年の建國から昨年の昭和十年までは滿洲國民經濟の草創時代であり、第一期の發展時代であつたのでありますが、今年に至りましてこゝに第二期の發展段階に入つて來ました何故に私が今年をもつて滿洲國民經濟發展の第二期であると申しますかといふに、建國第一年から昨年までの間に若々しい滿洲國民經濟が自分の生長と發達とのために必要な基本工事を政治の分野においても、また經濟の分野におきましても一應作りあげたのでありますが、この廣汎な基礎工事の上に立つて滿洲國民經濟はさらに來るべき飛躍のために新なる準備を今年から開始した、と私は考へるからであります

そこで では滿洲國民經濟は建國第一年から昨年にいたる四ヶ年の間にどんな基礎工事を作りあげたか、といふ問題に話を進めて行きます

御存知のやうに、近代國民經濟のよつて立つ第一の基礎は近代的統一國家であります、ですから、滿洲事變をモメントと致しまして、滿洲新國家が生れ出ますと、何よりも先づ近代的獨立國家としての形と機能とを備へることに努力がそゝがれたのであります建國第一年から掃匪肅淸が行はれて國內治安が確立されたことも、舊政權時代の地方分權制度が新國家の成立と同時に、中央集權的に統一し直ちに軍制および幣制が確立しましたこともまた昭和九年には滿洲帝政が確立され古い四省制度が廢止されて、新しい十省制度が作られたことも、さらにまたこれらの滿洲國の新情勢に適應するために、日本の在滿政治機關が改新統一され、昭和十年に日本政府が治外法權の原則的撤廢を聲明して、着々といまこれが進行してゐることもいづれも滿洲國が日本との不可分的な關係のもとに近代的統一國家として成長しつゝあることを證明するものであります、ところで申すまでもなく、滿洲國民經濟は、日本國民經濟と離すべからざる關係を保つて建設されるものでありますから、滿洲國民經濟の建設といふものは、日本の大きな對滿輸出資本により行はれる積極的建設の方面と、これに相應するために滿洲國自體の內部で行はれる方面との、二つの方面を持つてをります

前者の 問題はあとで詳しく說明いたすこととしましてこゝでは滿洲國自體の內部で行はれる建設について簡單に申し上げてをきます、この內部的建設は一口で述べれば滿洲國內市場の創設と統一といふことであります、建國早々に行はれました度量衡法の施行やまた昨年行はれた北滿鐵道の接收といふ劃期的な仕事は滿洲における商品流通市場の統一を物語るものでありますが他方また滿洲中央銀行が設立され、麻の如く亂れた古い貨幣制度が徹底的に改革され統一されたことや、昨年には金票と國幣との等價維持政策が確立されあるひは爲替管理法が施行されたといふことは金融市場が生れ出るための基礎工事であつたのであります

はなはだ簡單でありますがいま申し上げたやうにしまして昭和七年の早春の曉に雄々しい生誕の聲をあげた滿洲經濟は、建國後わずか四ケ年といふ短い歲月の間に政治と經濟との二大分野にたつて搖ぎない堅固な礎を据えたのであります

そこで私はこのやうな滿洲國經濟の全體の發展のうちにおいて滿洲產業開發が、いまどういふ狀態にあるか、またそこにはどういふ問題がひそんでゐるか、といふことに話をすすめて參ります

□

今日、日滿兩國の經濟關係は

一般に 日滿經濟ブロックといふ名前で呼ばれて居りますがこれは申すまでもなく日本の資本によつて滿洲の大なる資源を開發し、こゝに有無相通じて大なる經濟生活を爲すことであります、仍て滿洲における產業開發の大勢を知るためには日本の對滿投下資本が現にどのやうな產業部門で活躍してゐるかを見なければならぬ譯であります

そこでどれほどの額の資本が滿洲事變後今日までに日本から流れて來たかといふ問題から說明することゝ致します、大藏省の計算するところに依りますと滿洲事變費の約二割が滿洲に所謂間接投資として入り込んだものとされてをりますから、正確な數字は解りませんが、ほゞ二億圓前後の資本が間接投資といふ形で滿洲に投下されたと見て差支へないと存じます

しかし說明の繁雜を避けるためにこゝでは、この二億圓前後の間接投資には觸れないことゝ致します

それでは株式、社債、公債借入金などの形で直接日本から滿洲に輸出された資本はいくらあるかと申しますと、昭和七年から昨年の暮までの總計が凡そ七億四千萬圓であらうと推定せられてをります

ところが最近の新聞紙が傳へるところに依りますと昭和十一年の日本對滿投資は總計二億八千二百萬圓といふ尨大なものになつてをります、つまり凡そ十億二千萬圓といふ巨大な日本資本が昭和七年から昭和十一年までの五ケ年間に滿洲に投資されたことになります

北部東邊道管下に宣撫工作開始

治安工作委員會活動はずむ

【通化國通】北部東邊道治安工作委員會ではいよいよ管內九縣にわたり徹底的宣撫工作を開始し王道の光をあまねく土民に及ぼすことゝなり種々計畫を進めてゐたが、まづ通化、柳河、臨川、輯安の四縣に治安工作委員會特別宣撫班を派遣することゝなつた協和會、軍政部、縣公署關係者を以て組織し十二日午前九時通化出發、各地方を巡廻、窮民にマッチ、藥、鹽等を給與するほか民心の安定宣撫に積極的活動を行ふ筈

商業百貨店實習生座談會（三）

足袋を穿いてない女店員がゐるぞ

"お客の感情を惡くするデス"

新聞社 百貨店のショウウインドウも此方でやつてゐる相ですがあれは裝飾が主ですか販賣が主ですかその邊の所伺ひ度いです。

松浦 私は商業美術に關係してゐるのであれを飾つたのですが百貨店ですから矢張り裝飾といふ意味が大きいと思ひます然も勿論全然販賣を問題にしない飾物ではありません、そこが矢張むづかしい所なんでせうね。

鐵本 輸入百貨店は一般商店と違つて出張店の背後には新京中の有力な商店がひかへて居るのですから、單に販賣だけを目標とせず親店との連絡の意味に於て、高價で一般向でない商品でもやはり陳列して居く必要があると思ひます。

竹中 （玩具部）子供相手の商賣ですから色々の玩具を……口ごもる……高橋先生助言—種々の玩具をどうすると言ふんだ、澤山列べて、ならべてない物がない樣に陳列して買つてもらふと言ふのだらう。（笑聲……）原島先生質問—親が子供をつれて來られた場合どちらに賣り込むか—竹中「コキヤクに對して賣ります」原島「顧客も小客もあるが、どちらのコキヤクだ」。竹中「子供の方に玩具を與へて先づ購買心をそゝらせます」。「玩具の陳列台が高すぎて、子供に自由に手に取つて見せるには不適當だと思ひます」

吉田稔 （履物部）お客も大して多くなく、賣備數も少ないやうでしたが、賣上高が案外多額に登つて居たのに驚きました、二日間立ち續けで、外から見ると何でもないやうですが實際頭がボーつとなる位でした。それから金錢の支拂授受を明白に幾ら戴いて幾らになります又幾らお預り致します等一々きちんと云つた方が誤謬がなくて良いと思ひましたその點外の店員達は餘り勵行してゐられないやうでした

松野 大體吉田君と同感であります。

高橋教諭 そいつはづるいぞ何かある筈だ、（笑聲）

熊谷 履物の方は扱ひにくいと聞いてゐましたが品物を選びになるにも、之は何だのかんだの言はれ柄はどうでせうか地味でせうか派手でせうか等問はれ自分等も良くその方面には、分らないので、色の美しい品には派手だと云ひ模樣の少さいぱつとしない品は地味だと言つて置きましたが大體あたつて居た樣に思ひます又品物が安いとの事でお客も大分買つて行かれました。

原島教諭 實際その派手や、地味の分け方は難しいものだそれさへ十分に出來るやうになつたら相當なものだ又品物の安い事なら新京廣しと雖も此處が一番安いだらうとの一般の評判です。

北山 （カバン靴部）誰に賣る者は買ふ人の心になれといふ意味を忘れず、さうしやうと努めてゐましたが二日間の內、お客の少ない加減か、どうも業振になれず遂に一度もその氣持になる事の出來なかつた事は殘念に思ひます。

豐島 いらつしやいませ、といふ言葉は實に簡單な樣に思はれますが事實其場でやつて見ると仲々云ひ辛らいものです、私も前日から何回となく練習して行つたのですが始めはどうしても滿足に云ひ兼ねました午後からやうやく云へるやうになりました。それから女の店員は商品の知識も餘りなく、お客へのサービスも下手でかへつて男の人が、氣がきいて愛嬌良く商品知識も十分で優れてゐる事を感じました。又この店は他の店に比べて非常に閉鎖時間が早くありましたがやはり時間まではきちんと、例へお客がなからうと閉づべきものではないと思ひます。

瀨戸 （貴金屬）時計部は買ふ人より修繕にくる人が多い、が一人も修繕される方がなく、一々本店に持ち歸つて修繕し再び持ち歸つてお客に渡すやうになつてゐましたがあれでは不便でもあるしお客に對しても思はしくないと思ひます。

百貨店側 實習販賣をされる以前には、修繕もなさる人が居て修繕もなさつてゐたのですがあの時は丁度店の都合で修繕は止めてゐました、いづれ修繕も始める考へです。

德永 （時計）大體あそこの店員は全々貴金屬に對しての知識はないと云つてもいゝんです（一同笑聲）お客の問にも答へきれぬ模樣でした。一般にダイヤやヒスイ等のやうに高價なものよりも百貨店ですから、もつと大衆的なものを澤山種々列べて賣つた方が賣れはしないかと思ひます又これは別な事ですが女店員の方が足袋を穿かずに立働いて居られるのは、お客の感情を惡くする大きな原因だと思ひます。

讀者の領分

（投書歡迎）

交通會社を叱る

フンガイ生

拜啓貴社益々御隆昌奉賀候陳者十二月九日朝刊偶語氏評の新京交通會社に對する非難の聲は至極同感に御座候同會社が獨占を利用し市民の足たる使命を沒却し單に會社目先の利益にのみ汲々たる現狀は實に不都合千萬と申すべく候

會社首腦者が如斯き方針なる故自然運轉手車掌連にも影響し其の中の何百分の一かが偶然にも偶語氏の眼に止りたる次第と存じ候

交通會社の方針、サービス等に關し氣付きたる點を二三を擧れば次の如きものに御座候

一、本年秋期よりのバス時間改正に依れば長慶街金輝路方面の居住者は新京驛「ヒカリ」及圖們方面行の汽車には全然利用出來ぬ事、何を起準として時間改正をなせしや

二、又金輝路、長慶街方面よりの出勤者バス爭奪の有樣を會社首腦部は御存じ無き事と存ず、會社首腦者は朝夕の送迎は自用車で然も午前は十時頃の出勤なれば勝の出勤時の混雜などは夢にも考へたる事無之と存ぜらる

三、バス停留場に客待合設備ある所ありや零下何十度の寒天に野晒にて發着の不正確なバスを待つ利用者を會社は何と見るや

四、最近の發表に依ればバス料金を更に値上げせんその事實の圖々しさにも驚き入る次第なり

要するに交通會社の方針は獨占たる位置を利用し新京住民數十萬の足たる使命を全々沒却し居るものにてサービスの點に付ては今まで考慮せし事無之と有ぜられ候

滿洲國の首都にかて今尙ほ舊軍閥時代と同樣なる搾取機關の存在は實に不都合極まるものに有之候橋口專務健在なりやと言ひ度く相成候

尤も今日でこそバスと申し乍ら昔の驛籠昇にて雲助共の寄合なれば致方も無之と有じ候

"觀光滿洲"の宣傳へ更に新ルート設定

總局、積極的に働きかけん

【奉天國通】鐵道總局では滿洲の觀光宣傳に積極的に乘出すべく滿洲觀光ルートの擴充を行ふべく準備を進めてゐる現在觀光國際ルートとしては朝鮮經由奉天、山海關、北平の滿支間ルートと、朝鮮經由奉天、哈爾濱、滿洲里の歐亞連絡の二ルートがあるのみで滿洲國の首都新京をはじめ吉林、承德等の古蹟は外人客觀光ルート外に置かれてある有樣である、そこで鐵道總局では東京オリムピックを三年後に控へる明春旅行シーズンを期し新京、吉林、承德を國際觀光ルート中に加へ、朝鮮金剛山より北鮮京圖線經由新京哈爾濱觀光の新ルート等を設定、躍進滿洲國の實情、風物古蹟の觀光宣傳に乘出すことゝなり、近く滿洲觀光中央統制機關として設立される滿洲觀光協會を通じ積極的に働きかけることゝなつた

マイクを通じ副業獎勵

【京城支局】マイクを通じて全鮮的に副業を獎勵しようといふ新計畫が進められてゐる京城中央放送局では明春一月中旬から一ケ年間每週一回午後六時二十五分から三十分間づゝ鮮內副業獎勵の目的で副業講座を新設總督府關係各局課長及技師等が講師となり鮮內副業獎勵の指導者及び被指導業者に參考的講演を放送し之が普及發達に資する筈である

三岔口—天橋嶺間 森・林・鐵・道

來る十七日開通式

【圖們國通】實業部が間島森林伐採のため計畫せる三森林鐵道中、眞ッ先に間島省汪淸縣の三岔口—天橋嶺間約四十キロ線が今回完成したので、實業部大臣丁鑑修氏一行臨場して地方官民、工事關係者、材木業者等を招いて本月十七日午前十時（三岔口圖佳線三岔口站）森林鐵道機關庫において盛んな開通式を擧行する

李王職の虛禮廢止

【京城支局】李王職では昨年末から生活改善虛禮廢止の建前から年末年始贈答の廢止、轉勤者の送迎を代表數名に止める等篠田長官から訓示され實行してゐたが、更に今年政務總監通牒に基き近く篠田長官から示達を受け實行を嚴守する旨申合をすることとなつた

鮮內ラヂオ聽取許可數

【京城】鮮內ラヂオ聽取許可數は十一月末現在內地人四萬四千三百三十七人、朝鮮人一萬九千四百九十人、外國人四百六十一人計六萬五千二百八十八人で前年同期より內地人一萬六百十一人、朝鮮人六千六百三十七人、外國人百六十二人合計一萬七千四百十人を激增した

四氏挨拶來社

【大連支社】鐵道總局旅客課副參事加藤郁哉氏ジャパンツーリストビユーロー滿洲支部副幹事西田龜萬夫氏、同副幹事片岡春雄氏は移轉挨拶の爲め、ジャパンツーリストビユーロー滿洲支部大連駐在主任竹內好輔氏は就任挨拶の爲め十二月十日大連支社來訪

鑛業出願手續 實地調査測量
外鑛業ニ關スル一切
大滿鑛業測量社
新京特別市豐樂路四〇二 豐樂劇場前 電(二)一二七四

新京バス……
二號線運轉區間並料金區間變更
十二月十七日より實施
每度御愛乘下さいまして有難う御座います
二號線（舊長慶街線）は新築國務院前まで路線延長のため來る十二月十七日より左の通りにて實施致します
改正區間點及び料金
新京驛 （5錢） 康德會館 （5錢） 財政部 （5錢） 同治街 國務院前（義和路裏門） 金輝路 （5錢）
一、長慶街終點を新築國務院前まで延長
二、通勤時南廣場迄延長は廢止
三、料金區間點は財政部前に變更
新京交通會社
驛前營業所
電話（三）三七〇二番 （三）四〇二二番

煖房凍結 速時出張修理は
入船町四ノ七三 電話(3)四六六二 林田

桑野看護婦會
產婆 天野チサエ
入船町一丁目五（西公園前川端） 電話(3)二〇六九番（サンニワムク）

玉突台 キュー
並和洋建具家具製造販賣
象牙玉引直し修繕迅速廉價
新京三笠町四丁目三番地
中野玉突台製作第二工場
電話(3)三三七一番

各國珍品取揃
食用蛙調製
◉進物用詰合せ見本色々
◉正月用重詰原料取揃
御好みに應じお詰め致します
一度御覽下さい
新京佃煮製造元 吉野町二丁目市場前
松清洋行
電(3)六四三六・四八九一

新荷着
手編毛糸
婦人コート
中折帽子
和洋百貨 金泰洋行
電話(3)二一五九・三一一五

ハト 新京

Crom Contax

1 新式金屬フオーカルプレーンシヤツターの一二五〇秒迄
2 距離計ファインダーの裝備即ち距離計とファインダーの覗窓が一つなること
3 セルフタイマーは機械に組込まるコンタフレツクス同樣
〇 永らく品切れ中のスーパーシツクス入荷しました
一手輸入直輸機真寫
株式會社 木村洋行
新京中央通り36 電(3)3346-2546

第廿三回
伊勢參拜團体募集

出發 一月五日
日數 二十八日間
團費 百六十八圓
汽車 二等
門司、宮崎八幡、博多、太宰府、武藏溫泉、長崎雲仙、小濱溫泉、島原、熊本、鹿兒島、青島、宮崎神宮、別府溫泉、松山道後溫泉、善通寺、琴平、高松、大阪、奈良、伊勢大神宮、淺間溫泉、日光、成田、佐倉、東京、京都
●船にはフトンを敷きます
●自動車を利用し徒歩は致しません
●團費外に費用は要りません
●內地にて自由解散が出來ます、御歸りの乘船券を差上ます、有効六十日間
主催 崇敬會
大連吉野町七二 電話長二ー七九七四番 振替大連一七五八番
申込所 新京 菊地組 電話三、三三三一番
ハルピン 菊地組 電話三、五一九八番

"VANCO"

クリスマス 年末・年始 御贈答用最適品
目錄進呈
斯界最高の權威
萬古透明萬年筆
二色ペンシル
新型押出萬古
江藤株式會社大連出張所
大連市山縣通一ー七八 電話二・一六四二番

營業科目
敷物・室內裝飾織物
椅子張用諸材料
レザークロス・ブラインド
リノリユーム
直輸入卸商
新柄新裂地 在庫豐富
合名會社 宮本商店 新京出張所
新京曙町三丁目四番地（滿鐵病院裏） 電話(3)三一六三四七番
本店 大阪 支店 大連 出張所、奉天

改正案保留に決し バス問題解決す

交通會社の誠意ある譲歩に 從來通り運行に決定

二號線延長に伴ふ新改正料金の加重な負擔を重大な生活問題と叫んで九日蹶起した長慶街方面居住者のバス會社に對する團體的反對運動は果然奏効し十二日午後三時利用者側實行委員と交通會社橋口事務始め各幹部とが同社に於て會見せる結果會社側の誠意ある譲歩により遂に同區間の一區新設定は無期延期となり利害を同じくする一般利用者間にその成行を重視されつゝあつた本問題も漸くこゝに圓滿解決を告げるに至つた、即ち事態の成行を重視した會社側では各監督官廳との間にこれが打開策につき愼重研究の結果今回發表せる改正案を當分の間保留することゝなり將來徐ろに路線の擴張其他バス運行の合理化を圖ることによつて一般利用者の負擔輕減に努めるとともに問題の二號線は從來通りの料金で運行することになつたものである、バス會社幹部の右態度は市民の足としてバス利用者に頗る好影響を齎すべく期待されてゐる、なほ電々管理局才津總務課長は感激の面持で語る

お蔭樣で圓滿解決致しました、交通會社幹部及關係各方面の理解ある決斷に對しては感謝の外ありません、これで一般利用者特に薄給者はどんなに助るか知れません、解決案の内容は至極あつさりしたものです、「當分の延期」唯それだけです、交通會社の紳士的態度に對し特に條件を附する必要もないでせう、必ず將來共現在より惡い條件を市民に與へないであらうと言ふことを確信してゐます

首都本部に呼應して 各地に排共大會

奉天他五省本部の開催日決定

協和會が首唱者となり全滿に於て擧行されることとなつた排共國民大會は既報の如く新京に於いては首都本部主催のもとに各分會の小會は來る十四日から十八日までの間に而して大會は十九日午後一時から記念公會堂に於いて開催されることになつたが、その他各地方に於いてもそれ〴〵準備を進めつゝあり十二日まで中央本部へこれが開催時日を決定し報告し來つた分は下記の如くである

▼奉天省本部では來る十七日午後二時から奉天公會堂に於いて排共國民大會を開催する

▼安東省本部では十二日に各分會役員會を開き十六日に大會開催の豫定である

▼熱河省本部、錦州省本部、山海關市本部ではそれ〴〵來る十九日に排共國民大會開催と決定した、なほ濱江省本部の排共國民大會は二十日に開催の豫定である

日滿消防署でも 歳末防火警戒

今年の發火件數百七十餘件

師走の非常警戒に就いては新京警察署、首都警察廳がそれ〴〵嚴重警戒網を布いてゐるが、一方日滿消防署に於いても本年最後の防火警戒を張ることに決定し、十五日頃より宿直を増員する事となつた、なほ本年一月以降の火災件數は附屬地八十一件灰燼と化した被害高は十三萬七千四百九十八圓、特別市九十八件十三萬三千七百二十七圓、合計百七十九件合計二十七萬千二百餘圓に上つてゐるが、之を月別にみると左の通りである

	件數	被害金額
一月	二〇	二七、四八七圓
二月	一九	二、八八二
三月	二五	七、九〇四
四月	一三	三、七六三
五月	二〇	四〇、四〇〇
六月	一六	一二四、四三四
七月	七	二四〇
八月	八	一三、九二〇
九月	四	一〇、〇七〇
十月	一八	八、五〇〇
十一月	一八	三、五七六

煤煙と都塵を後に 疼く旅心の法悦

朱乙温泉へ―　河楠特派員記（上）

去る十月二十日から賣出されてゐる特別景品附電々型受信機當籤者の招待地である北鮮朱乙温泉の眞價を一般に詳細報導の役目を帯びて大新京日報、大同報社並びに本社記者らは主催者電々放送係主任藤喜由氏の案内で四日午後九時十分新京驛發清津行列車で新京を出發した、

涯てしない滿洲野の闇を截つて進む車窓にふりかへる煤煙の夜の都新京の灯影も漸くかすけく、久しく忘れてゐたなつかしい旅心が疼くほどに有難く感ぜられる慌しい現實の生活戰、冷た過ぎる汚穢の都會の姿、一切の憂ひと

煩はしさを後に始めて自由にして靜かな旅空にほしいまゝの濟遊を許された者が知る歡喜なのであらう、單々と奏でる小氣味よい車の階調を聞きながら氣安い夢に入る、明けて五日午前六時ごろ淺寢の腦裏に不思議と何時までも動かない列車に氣づきふと見るとあたりは深い威虎嶺の山峽ではないか、列車は既にこゝに五時間を停車してゐると聞く、白々とした黎明が白樺の丘陵地帯に輝き染め、山肌を覆ふ殘雪があたりのしん閑たる山氣と共に如何にも寒々とわびしいものに感じられる、脱襲を廣る先驅列車の車輛の故障によつてこの始末なのだ忙しい旅人もあり、途中の連絡を誤つた者もあるであらう、皆一樣に焦燥と困却の色を濃く面上に漂はせた人達を見る毎に氣毒に思つた、一時間後にやつと出發となり、滿洲特有の無風流な醜い山々、押し展つた平原、結びついた

河川 そうしたガツ〳〵の風景を窓外に見流し乍ら列車は同日午後十時漸く北鮮の要港清津に着く、六時間の立往生は面に來て朱乙行連絡列車をとり逃した一行四名は早くも旅の塞空の路頭に迷はねばならなかつた、艶は何處の國も同樣にブンと來る潮の匂ひをはらませて活氣が溢れ、喧しいジヤズの響に艶なネオンガ入江に揺れてこよな、美くしい一行は關西人らしい訛りに愛嬌を見せる大きな文房具店のストーブに溫りながら新京の景など語り聞かせる内に賴んで置いた二台の自動車が横着けされた、いよ〳〵朱乙行きだ、二時間を要すると言ふから目的地到着は夜中の午前二時と覺悟せねばならぬ「ぶつ飛ばして呉れ」「OK」運ちやんは何處の世間でもあんちやん堅氣でピリツと元氣がよい、行手は坦々たる闇の一本街道、スピードは五十哩間違ひなし

闇夜 はひた〳〵と限りなく深い。いのち大事とシツカリ握つたハンドルの前方へツドライトの盡きるところその斷然たる暗さは奈落の絶崖を思はせて慄然たる思ひがするしよぼ〳〵と寂しい街の灯のまたゝく小さな部落や、迂余曲折の海岸線と山麓を急旋回しながら無鐵砲な通中は豫定より約四十分を短縮して午前一時二十分目ざす朱乙の町に辿りついた

【寫眞は朱乙温泉の奇景】

理髪店は 廿五日から 時間無制限

あと一旬半市内の歳末氣分は日に増し濃厚を加へ各商業戰線ともこゝを先途と一大馬力をかけてゐるが市内の理髪業組合では二十五日から三十一日までは時間に制限なしといふ奮闘ぶりである　なほ正月の休業は左の如く決定した

一日（全休）二日（午後一時まで）三日（全休）四日（午後六時まで）五日（全休）六日（午後六時まで）七日（午後六時まで）

因に八日から平常に復するが營業時間は午前九時から午後十時までに改正される

店の金を着服 逃走中捕る

平安北道生れ許潤秀（二八）は撫順新揚町三六金國成方に雇はれてゐるうち十一月二十四日婦女の雇入を命ぜられ金四十圓を持つて奉天に使し、出先きで金が不足だからもう三十圓送つて呉れと店に電話して取り寄せその上集金を頼まれた奉天北市場福島アパートから百餘圓を受取りそのまゝ姿を晦してゐたが十一日新京に逃げ入り午後一時半頃帝都キネマ前を徘徊中新京署鄭刑事に逮捕された

慰問金寄附

オノロケ箱から

ダイヤ街喫茶太陽ではオノロケ箱と稱し誰れ彼れの區別なく同店で女の人に電話をかけた人が思召しを入れることにして貯金したのが今度開封してみたら卅一圓四十二錢あつたので軍人さんを慰問して下さいと新京署に十二日持つて來た、尚これと同時に同店主からも貧民救濟にと十圓寄附を申し出た

入試問題中心に 初、中學校教員座談會

きのふ商業會議室で開催

囊に開かれた新京初等、中等學校長連絡會議で今後の學校教育問題に關して相互の緊密な連絡を圖る爲適宜双方の教授振りを參觀し、特に目捷に控へてゐる中等學校入學考査問題作製について意見の交換を行つて意思の疏通を圖りたいとの協議の結果、十二日午前九時五十五分から商業學校で第二學年三組（幾何）第一學年一組（代數）第二學年二組（球算）の數學教授研究會を開き、中學校、兩女學校、各小學校の數學擔任及び各小學、公學、普通學校長等二十八名の授業參觀あり午後一時半から會議室で批評研究會を開き、續いて小學校側から入學考査問題作製に就て受驗のための準備教育を絶對に施してゐないことを前提に試驗地獄のために童心を傷めることのない程度に問題をいたつて平易基本的な問題を二月末現在教習範圍（五、六年教科）から選んで欲しいと希望が述べられ、これに對して中等學校側からも三月までに出來得る限り小學校の教授振りを參觀した上充分御希望を加意して提出したいと答へ午後四時四十分散會した、なほ次回は來月早々敷島高等女學校で國語教授研究會を開催する模樣である（寫眞は數學研究批評會）

吉村佛山縣參事官 死体發見さる

橋本中尉も戰死と判明す

【哈爾濱國通】去る十一月卅日匪團に襲撃され行方不明となつた佛山縣公署吉村參事官以下日系官吏の安否は極度に憂慮されてゐたが、當地某所への入報によれば、二日午後二時頃吉村參事官は佛山飛行場において凍死體となつて發見され、橋本中尉も壯烈な戰死をとげてゐるのを發見されたと、なほ高倉實業科長その他日系職員の生存はほとんど見込みなく、小林警長の家族および縣長以下滿系職員も依然行方不明を傳へられてゐる

年末歸省旅行者に 特別サービス

新京驛廿一日から總動員で

新京驛では年末内地歸省旅客激增を豫想し來る二十一日から年末旅客案内サービス旬間實施を計畫立案中である、同旬間は特に内地歸省の旅客が出札、改札、案内所の窓口待合室に殺到し相當混雜するのでこれ等旅客に對しては奉天、釜山、下ノ關その他主要接續港灣、驛における船舶、列車の接續時刻の通報、乘車賃、急行料金等の詳細にわたる案内に驛員總動員で萬全のサービスを圖る計畫である

地委懇談會

新京附屬地區地方委員懇談會は十二日午後一時半から滿鐵新京事務局會議室にて開催、出席者事務局側鯉沼參事、岸水地方係長、小石澤公費係主任、加藤係員、地委得丸副議長以下委員、小松聯合町内會長以下各町内會長等にて提出

議案（一）自動車に泥除器取付に關する件（二）街燈建設助成及び鐵道北發電所假設防止の件（三）其他につき提案者より説明をなし得丸副議長より內容を更に詳細調査の上夫々請願書を作製、地委議長、聯合町内會長の名に於て各當局に提出することゝし午後四時過ぎ散會、一つ家に於て忘年懇親會を催した（寫眞は懇談會）

体協新理事 八名詮衡

【東京國通】大日本體育協會新評議員會初の顔合會は九日夜開かれ平沼副會長以下新評議員三十七名出席し、豫てより小委員會において作成されたオリムピツク組織委員會構成の原案につき説明、質疑あつて後二三字句の修正を加へてこれを承認し新理事の詮衡に移り、內八名を詮衡、左の如く決定した尚會長は新理事會に一任することゝし、副會長は臨澤博士の發議で大島、平沼兩氏に決定した

副會長　平沼亮三（重任）　大島又彦（專務理事）
專務理事　久保田敬一
會計理事　佐々木道雄
理事　佐々木道雄（排球）　久村米吉（ヨツト）　久富達夫（ラグビー）　末弘嚴太郎（水上）　小島三郎（スキー）　深尾隆太郎（蹴球）　瀬川正世（陸上）　久保田敬一（スケート）

南畫の佐藤氏 作品展開催

新日本書的南畫の書宿佐藤華岳畫伯は最高法院庭長及川德助氏等在京知名士の後援にて十二日から十六日まで三中井百貨店五階で作品展覽會を開催、開館時間は毎日午前九時から午後六時まで入場無料多數來觀を歡迎する

曙町長春寺で 佛名會法要

曙町長春寺では十四日夜七時から十五日晝一時から懺悔會法要を營むこれは一年中に身と口と意で作つた罪を佛前で懺悔する催しである佛名會といふ

〝寒い年末、溫い同情〟

同情箱、袋の配付全市に終る

〝寒い年末溫い同情〟のスローガンを掲げて日滿一齊に乘出すことゝなつた國都の歳末同情週間は準備整ひ附屬地では十二日全市同情箱と同情袋の配付を終つたが、同情箱の所在地は左の通りである

▲新京驛待合室▲ヤマトホテル▲新京署管下各派出所▲新京日日▲金泰洋行▲新京百貨店▲滿鐵事務局▲中央郵便局を始め各郵便局所▲朝鮮銀行▲正金銀行▲滿洲銀行▲正隆銀行▲新京銀行▲長春座▲朝日座▲消費組合▲西廣場滿鐵倶樂部▲ツーリストビユーロー▲電々大和分局▲市場▲日之出百貨店▲輪入百貨店▲樹屋▲滿日支社

特別市自治委員會

▲新京日日

日系二名を加へて初の特別市自治委員會は十一日午後二時より市公署會議室に於いて開催、明年度豫算に關し詳細に檢討し午後五時散會したが明年度豫算は三百六十萬圓程度とみられてゐる

刑事室池田部長の机の引出しに盗難があつた場所が場所だけに人に云ふことも出來ず一人心臓を痛めて嚴重内探したが犯人？手懸りなし▼憔悴四日、五日目の朝出署引出しを明けたトタン池田部長破顔一笑「アツタ、アツタ」とどえらい騷ぎ▼一體何ですかと問へば御秘藏の象牙のパイプとあつて一握りもある大物を持ち出し絹で擦りながらあぶなくて油斷も隙も出來たものぢやない、まあゝつてよかつたとためつすかしつして見入つてゐたが、口の惡いのが「大體柄にもないものを持つから、他人はまさかあんたの所持品とは氣がつかんよ」に池田部長苦笑の態

清酒之精華 松竹梅
二立瓶六圓
二立二本詰 桐化粧函 三圓二〇
發賣元 西村洋行 ダイヤ街

平嶺齒科醫院
新京中央通（新京神社前）
電3―三三四二

物療科新設
片山齒科
日本橋通秋林洋行前入ル
電話（三）二〇三六

朝鮮冷麺
支那料理は
トテモキレイデオイシイ
日本橋通支那料理協働前
電（3）五四二五
新京冷麺店
福井和子經營

新年互禮會開催廣告
一、日時　一月一日正午
一、會場　新京記念公會堂
一、會費　金壹圓也（申込ト同時ニ會券引換ニ申受ク）
一、申込　新京事務局地方課庶務係（電話三―二〇一三）新京附屬地各區長
一、締切期限　十二月二十日午後四時
追テ名簿作成準備ノ都合アルヲ以テ締切後ハ受付サルヲ原則トス
昭和十一年十二月十日
新京總領事代理
新京特別市長
新京事務局地方課長

電話交換事務員募集
當局電話交換事務員若干名試驗の上採用す希望者は左記承知の上自筆の履歴書當局庶務課宛提出されたし
記
資格　高等小學校卒業以上
年齡　二十歳未滿の身體强健なる日人女子
試驗課目　算術、讀方（何れも高等小學校卒業程度）
受附　十二月十八日迄
試驗日時　追つて通知す
滿洲電信電話株式會社 新京中央電話局

土地家屋及營業權を譲る
一、不動產收入　壹ケ月六百圓
一、營業收入　壹ケ月五百圓
右不動産及營業權を四萬五千圓にて譲る
但し不動産及營業權を別個にても譲る
御希望の方は 電話（3）四一七一番へ御照會願ひます

廣告
新京三笠町三丁目六番地
明治生命代理店　田中長松
右代理店を今般都合に依り閉鎖仕り爾後弊社とは何等關係無之候間此段廣告す
明治生命保險株式會社 新京事務所

貸家
場所　北安南胡同七一三號（康德會館裏交通便利）
間取　八疊、六疊、二疊
設備　風呂、炊事場、瓦斯、水洗便所、煖房（ペーチカ）等諸設備完備
家賃　五十圓
庭廣し
希望の御方は電話（3）二六三〇番へ

浅井小児科
新京崇智路六一六
電話（2）一六〇五番

貸家
新築二階住宅貸家
場所　梅ケ枝町三丁目十ノ二
玄關付　四疊半二間各押入付
座敷　六疊　床押入付
設備　炊事場　風呂場　水洗便所　各タイル張　温水煖房
御希望の方は 電話（3）三九〇七

巡廻雑誌
新年號直ちに配本
一ケ月一圓で御好みの新刊雜誌が六册讀めます
東三條通三八 星光社

營業案内
土地家屋管理業
土地家屋賣買仲介業
極日當良き貸住宅あり
大經路一號
滿洲興產株式會社
電（2）二九九六番

高級清酒 滿洲櫻
御贈答用
壹升瓶二本入化粧木箱
壹斗化粧壹詰
五升化粧壹詰
市內食糧品店百貨店御買上乞ふ
發賣元 櫻屋商店 電（3）五二三九番

妖魔往來

（禁上映上演）桃川燕二演　内山征太郎畫

一二九

安井勤馬から楓の話を一通り殘らず聞いて、

「それは何よりの手蔓、殊に與野は縮の下晒取るとの評判もある身分不相應の限りして妾を蓄へるなどは世の取沙汰に判を捺したやうなもの、縮の下晒で働くやうなら事は運び易い、手蔓があつたとすれば遣る丈の事は遣るが宜しい」

と賛成して異れた、其處で數馬は國とも相談をしたが、人の妾になる程の女、お國は元來華美好きで至つて慾の深い女と聞き土產として、鯛の魚、折の菓子などの外に目錄一對とも取添へ、それを供に持たせて御藏下のお國の住居へ數馬が出て來た。

「御免下さいまし」

「ハイ誰方……」

「部屋の楓でございますがお國さんがお出でならば……」

此聲を聞付け奥から飛んで出て來たのは當人のお國、今では媛風などは少しもなく意氣造り

「楓さん、マアよく來て異れましたね、サア〳〵上つて下さい、今日は旦那は來ず退屈でもし樣かと思つて居たところだ、サア〳〵」

と奥へ自ら案内します、楓も喜んで跡へ蹤いて行くと、去年來た時のやうでない、旦那が出來て金に糸目を附けなくなつたと見え萬事が調つて居ります、楓の家は相應な家、お國の方は餘り樂でなかつた家、それが幾分都合が好くなつて家の内が調つて來ると、それを皆の友達に見せたい、是が普通女の情でございます。

「マア久し振でしたわね、是はホンノ手土産でございます、取つて置いて下さいまし」

と差出したのは手土産どころではありません、お國は少し案外だと云ふ顔だつたが偶には此處へ噺を持込む者もあると見え惡びれもせず

「濟まないわね、そんな心配をして異れては、オヤ〳〵種々下すつた事、お元や是はお勝手の方にそれから一トロ上げるのだから其積りでね」

「マアお國さん一トロなんてお酒なぞは頂きません」

「好いわね、久し振だつたものを今日は緩くり遊んで下さい、寄合つて琴のお浚ひでもしやうぢやありませんか」

「ハイ有難う、時にお國さんお志津さんの事お聞きだらうね」

「ハイお志津さんこそ誠にお氣の毒だはねえ、强賊の爲に誘拐されたさうで、今頃は何處に如何して居るか」

「私はお隣ですからね、色々な事を聞いて居るが、田原藤さんへは變な物が出ると云ふではないかね」

「變な物とは……」

「お化け……」

「其お化がなんであるかと云ふ評判に行きなすつた小野先生が、人殺しの疑ひを受けて入牢なすつたとやら、お化の出る事は全くのやうですよ」

「ア、氣味が惡いわね、私お化けは大の嫌ひよ」

「誰だつてお化けなぞ好きな者はありません」

其處へ酒肴が出たが素より楓は酒など飲みません、お國それを知つて居るが是はお國が自分の今日の有樣を見せ附ける爲に態と酒などを出したのでございませう、跡から膳で御飯が出る、それをしまつて四方山の話し

「今日はお楓さん、お前さんに頼みがあつて來たのですよ」

「そうかねえ、子供の時から仲の好かつた間柄、私で出來る事なら何でもして上げますがね」

「外でもない先頃誘拐しをした田原藤さんの事なのよ」、

ネオスパスミン

鎮痛・鎮痙・鎮靜劑の最高權威

阿片 モルヒネ ヘロイン コデイン 中毒最新治療劑

醫學博士 金銓植先生
醫學博士 山田眞太郎先生
平安南道麻藥中毒治療所囑託醫 黃倘模先生
御推奬

本品は臨床上各科に亘り强力なる鎮痛・鎮靜・鎮痙作用を呈し奏効迅速副作用無く又習慣中毒性を認めず故に極く少量を以てモルヒネ・コデイン・ヘロイン・アヘン等麻藥類中毒を完全に驅除し得る理想的最新藥にして絶對他の追隨を許さず

〔包裝〕 一・一cc 一〇管入　一・一cc 五〇管入　一・一cc 一〇〇管入
〔錠入〕 十五瓦入　二十五瓦入　五十瓦入

（全滿著名藥店にあり御用命多し御注意を乞ふ）

製造發賣元 陽光堂製藥合名會社
本社 京城府本町二丁目五番地

地球印
名刺 葉書 招待狀
滿洲總代理店
花田印刷所
大連市監部通一九
電話(2)三四二六番
振替大連三三五番
電略（ハ）又ハ（ナ）

おでんは
いなりずし
新京東二條通
電話(3)四五五一番

松本醫院
内科、小兒科
性病、痔疾科
アヘン、モヒ
ヘロイン中毒
（入院隨意）
（隨時往診應需）
日本橋通郵便局前
電話三—三七五六番

貸間
洋室 煖房・水道・浴室の設備あり
日本橋通六十三番地
フランスホテル
電話(3)五二四八番

保險は信用厚く取扱懇切の
明治生命
御申込は
新京代理店 仁和洋行
電話(3)二五八二

資本金 一億圓全額拂込濟
積立金 一億三千九十萬圓
橫濱正金銀行
新京支店
銀行代表電話(3)三、六一一 三、六一七
支配人舍宅 二、六一一
共同舍宅 二、六一二
公用 二、三七〇
支配人代理 二、九六九
本店 橫濱
支店及出張所
東京、丸之内、名古屋、大阪、神戸、門司、長崎、倫敦、巴里、漢堡、伯林、紐育、桑港、羅府、シヤトル、布哇、リオデジヤネーロ、シドニー、アレキサンドリヤ、孟買、カルカツタ、蘭貢、バンコツク、新嘉坡、スウラバヤ、バタビヤ、スマラン、馬尼拉、香港、廣東、上海、青島、漢口、天津、北平、營口、大連、奉天、小西關、哈爾濱

長唄舞踊教授
出稽古致します
◎親切叮嚀
興安大路三二三
杵屋六佐美

銘茶
茶
河久商店
電話(3)三二〇四番
三笠町二丁目

營業科目
新疊 表替 上敷
諸官衙御用達
藤山疊商會
新京朝日通り
電話二—四七三八番

あづまずし
食堂 出前迅速
三笠町
電(3)五二七八・七一五〇番

御禮
化粧函入
味の素（登錄商標）
贈答向化粧函
出荷新記錄！
台所必需品、殊に正月料理に直ぐ役に立つ絶好の御歲暮とて、廣く各位の御好評を賜り、本年末の出荷も新記錄に達しました。右御禮旁〻、尚この上とも賣切れぬ内御利用願上ます。

化粧函各種
値段は手頃
函代無料

宮内省御用達 味の素本舗 株式會社 鈴木商店

御願ひ
從來往々現金引換の御注文に對して御送りしました石炭代金を即時御支拂ひなき向が御座いまして整理上大變困つて居ります右代金の引換は總て馬車夫の責任になつて居りますから今後は石炭と引換に御支拂ひ下さる樣御願ひ致します

石炭の御注文は下記指定販賣店に御願ひ致します

日滿商事指定販賣店
松茂洋行 電話三・二〇四二、三・二五六二
加藤洋行 同三・二〇三二、三・五三八八
裕新公司 同二・四二二四
泰山行 同三・二一五六
康昇號 同二・一七七六
泰利號 電話三・三一六九、三・二六九九
大昌煤局 同三・二五三九
仁和洋行 同二・三〇四九、二・二五八二
新泰洋行 同三・二二九七

新京石炭商組合
電話 掛賣(3)六一八五・六七六二 現金販賣(3)二五三九 運搬立替(3)二九七四